京城日報
夕刊
十二月二十二日(月)
京城府太平通一丁目 京城日報社

金錢信託 一口百圓以上 期間二ヶ年以上 不動産信託 有價證券信託

# 議會の重要諸問題と
# 政府の答辯方針
## 濱口首相遭難の後を受けて
## 非常なる苦心を拂ふ

【東京電報】今期議會には各種重要案件が山積してゐる上に、濱口首相遭難の後を受けて政府は議會の答辯方針に非常な苦心を拂ひ、慎重準備を進めてゐるが豫想される重要問題とこれに對する政府の答辯方針は大體次ぎの如くである

### 不景氣と緊縮豫算

我國目下の不景氣は、我が經濟の特殊地位と世界不況によるものでこれに對しては緊縮整理主義を以つて臨む外はない。六年度豫算もこの方針にて編成された、然し**不景氣は大體底を入れたと見る可く、今後財界恢復に伴れ政府もこれに適應する方策を樹てる用意がある**

### 陸軍整理

陸軍整理は宇垣陸相の病氣その他の爲六年度に間に合はなかつたが、適當であるが七年度には必ず實行する。然し陸軍豫算節約は六年度豫算にて相當成績を昂げてゐる

### 農村不況對策

農村の疲弊はアメリカ財界不況による繭價の低落、豐作による米價の慘落によるもので政府の責に期すべきものでないが、これが對策は調査會の答申に基づき適宜の處置を執つたから大體救濟の目的を達し得ると考へる

### 三大審議會の效果

社會政策審議會答申に基づき、失業救濟、勞働立法につき案を立て産業審議會答申はそれぐ\實行に着手したが、效果の目立たぬのは長期に亘つて初めて現はれるものであるからである。選擧革正審議會答申に基づく法律は議會に提出せぬが、この會の眼目たる選擧革正に關する方策はそれぐ\實行の手續きを執ることになつてゐる

◇

其他疑獄事件、滿鐵東支店問題、滿蒙問題等に就いても答辯資料の準備に努めてゐる

### 軍縮と減税

ロンドン會議の結果については政府は最善を盡したもので、條約實行と國防補充計畫のための經費を除き、軍縮剩余金はすべて減税に當て、減税方針は社會政策的に決定した

### 公債政策

失業公債の發行は重要政策遂行上の障害を除くため止むなく執つた措置でその發行も一年限りで、決して非募債主義の放棄ではない。獨逸賠償金の減債基金繰り入れ停止は、必要止むを得ず執つたところで政府も深く遺憾とする。電話民營案は民營の方が擴張且速かに電話架設をなし得るため計畫したもので、非募債主義放棄とはならない

# 重大案は避けて
## 成可く安全第一主義

【東京電報】濱口首相遭難に依り政府では幣原首相代理を中心に對議會策に關し慎重講究を重ねてゐるが大體政府の意嚮は

濱口首相は順調に恢復しつゝあるも何としても前議會における如き奮闘は望めぬから、政府の運命に關するような重大案件は成可く之を避け安全第一で臨まんとして居り、仍つて今議會の最も難關と目されてゐる勞働組合法案、電信電話民營案、選擧法改正案、製鐵所合同案等は若し提出するとしても成可く提出時期を遅らせ、最後に一氣に討議することゝし反對黨の乘ずる隙を與へさる方針で、政府は專ら明年度豫算案、減税案、失業救濟等に主力を傾倒し、黨との聯絡を緊密にし、議會の波を乘り切らんとする方針である

# 濱口内閣の信望
## 政戰の日愈よ迫り
## 試錬の時來る

【東京電報】二日の後に迫つた第五十九議會こそ現内閣の政策が果して國家の現勢に適應するや否やの試金石となり、二百七十名の絶對多數を誇る政府與黨が首相不慮の遭難により少からず痛手を受けてゐる折柄、如何なる作戰に出でんとするか與黨は二十二日の開議および與黨議員總會で議會に臨むべき陣容と戰略方針を決議決定する筈であるが、**現内閣として惱みの種となつてゐるのは人氣如何の問題で**極度の緊縮主義で一貫せる政府の主義政策と幾多の交手段遂行のため昔日の與望なく、この點に嚴烈なる批判あるべく政府としてはあらかじめ十分警戒の要あり、**明後年以降の豫算編成に積極的編成方針を執ることを先づ强調し、新政策を掲げてこの實現を約し、もつて人氣挽回の擧に出でんとする意氣込みである**

―新朝鮮軍司令官林中將の家庭―
寫眞右に立てるは林中將●中央が冊堂澤子様●その左夫人初治子様

# 勞働組合法は
# 何遍でも提出
## 否決されても責任は執らぬ
### 内相車中談

【東京電報】安達内相は二十一日午後九時二十五分東京驛着歸京したが車中往訪の記者に左の如く語つた

勞働組合法は無論議會に上程する有力な意見が出れば從來の草案を改案してもよい、又來議會には勿論提出するが、その結果否決されてもこれに依つて政府が責任を執ると云ふ事は絶對にしない、同法が通過するまで何回でも議會に提出するばかりだ

# 首相との會見日取
## 議會の用件次第で一日一兩人は許可

【東京電報】濱口首相との會見許可につき廿一日午後三時鈴木翰長中島秘書官は眞鍋●鹽田兩主治醫と協議の結果左の如く面會日割を決定した

◇廿二日午後二時●幣原首相代理(國務打合はせのため)

◇廿三日午前十一時 安達内相、宮田書記官長、原、櫻内兩總務(與黨役員詮衡委員として)

なほ議會の用件輻輳と共に一日二兩名宛會見を許す筈

# 鈴木翰長
# 内相訪問

【東京電報】鈴木内閣書記官長は廿一日午後九時半内相を訪問、廿三日首相との會見の件に就き打合せたる後豫算總會開催の際につき意見の交換を爲し、同十時辭去した

# 轉出に際し
## 陸軍大將 南次郎

私は今回軍事參議官に轉補せられ不日當地を出發することゝなりました

回顧すれば昭和四年八月着任以來正に一年四ヶ月この間總督閣下を初めとし官民各位並に言論機關の御同情ある御援助に依り大過なく任務を終了致し得ましたことは感謝措く能はざる所であります

私の任期は永いとは申されませぬがこの間に 閑院宮、梨本宮、朝香宮、賀陽宮、李王、李鍝公の諸殿下の御來鮮を迎へ施政廿周年記念博覽會の盛典に列し第廿九回陸軍記念日祝典を行ひ師團對抗演習を統監する等可なり多事でありました。就中第廿九回陸軍記念日祝典は御助力に依り京城を初め鮮内各地において克く軍民一致の實を擧げ得ましたが唯新義州において御承知の悲惨なる事件を惹起致しましたことは誠に遺憾に堪へませぬ

師團對抗演習も皆樣の御同情と御援助に依りまして非常なる好成績を收め得ました事を深く感謝致します又軍の要望であつた朝鮮における師團對抗演習が私の在任中に執行せられ而も良好なる成果を得て所期の目的を達成したことは全然各方面の絶大なる御協力に依るものにして國軍の爲め衷心感謝に堪へませぬ

その他在鮮軍人會も昨秋閑院元帥宮殿下の台臨を仰ぎ全鮮大會を行ひ愈々その結束を固め良兵良民の實を擧げつゝあること、青年訓練が總督府初め關係各位の御努力にて逐次發展の氣運に向ひつゝあることゝ、國防思想が漸次普及せられ乎和の上に良好なる結果を齎らしつゝあること、並に當局が在住以來企畫して居りました平壤飛行場設置問題が解決し又待望の國境道路の新設計畫等も財政困難の折柄克く實施の運びとなりましたことは欣快とする所であります

而して何れも未だ其の緒に就きましたのみで今後益々その内容を充實し健全なる發達を遂げなければならぬことゝ思ひます

何卒此後に一言申上げ度きは朝鮮の産業の增加及改良の方針の確立に於ての所謂開拓致しましたが幸に於ては總督閣下の御賢明を得今や中央當局に於てもその必要を認められ遠からず何等かの具體的案が實現せらるゝこと思はれますがこの點の朝鮮を去るは誠に遺憾でありますが將來に向つて國策の增加は朝鮮半島の產業と存じます以上のものと同じ理由で必ずや將來に期待せられますから私は在鮮間に得た經驗なりし朝鮮統治の困難に際して私の朝鮮觀は其期間は短いが印象は誠に深いのであります今や此思ひ出多い朝鮮を去る事となりましたが私は在鮮間に得たる智識經驗と官民各位より受けたる御厚情の感化とに依り將來益々内鮮融和の實現に微力を盡し度いと思ひます

玆に謹みを呈して訣別の言葉と致しますると共に將來の御交誼を希ひ且閣下各位の御健康を祈る次第であります

# 陸軍定期大異動
## 廿二日附發表さる

【東京電報】二十二日待命五名、進級二名、補職七十五名の定期異動發表された、將官以上の分左の如し

任中將 少將 魚 潭

任少將 步兵大佐 深澤友彦

補近衞師團長 第四師團長 中將 林彌三吉

補東京警備司令官 參謀本部附 中將 阿部信行

補第四師團長 陸軍大學校長 中將 多門二郎

補第二師團長 支那駐屯軍司令官 中將 植田謙吉

補第九師團長 東京警備司令官 中將 長谷川直敏

待命被仰付 第二師團長 中將 赤井春海

待命被仰付 第九師團長 中將 永井來

待命被仰付 兵器本廠附 少將 日下操

待命被仰付 參謀本部總務部長

中將 二宮治重

補參謀次長 陸軍省人事局長 少將 古莊幹郎

補參謀本部總務部長 步兵學校附 少將 山脇正隆

補步兵第二旅團長 陸軍大學校幹事兼兵學教官 少將 牛島貞雄

補陸軍大學校長 陸軍大學校兵學教官 少將 香月清司

補陸軍大學校幹事兼兵學教官 戸山學校長 少將 香椎浩平

補支那駐屯軍司令官 步兵第三十三旅團長 少將 磯谷伊之彦

補戸山學校長 少將 深澤友彦

補步兵第三十三旅團長 騎兵學校長 少將 柳川兵助

補騎兵監 軍馬補充部本部附 少將 市瀨源助

補騎兵學校長 騎兵第一旅團長 少將 梅崎延太郎

補軍馬補充部本部長 軍馬補充部本部長 少將 吉岡豐輔

補騎兵第一旅團長 第十師團司令部附 少將 稻垣孝照

補步兵第十旅團長 少將 島永太郎

補近衞師團經理部長 主計監 藤田順

補第十師團經理部長 主計監 佐野會輔

待命被仰付 經理學校長 主計總監 佐野會輔

補經理學校長 近衞師團經理部長 主計監 白井八百城

補被服本廠長 第一師團長 中將 [illegible]

補陸軍經理學校長 被服本廠長 主計監 小野寺長治郎

補東京經理部長 東京警備司令官代理被仰付 [illegible]

林新東京警備司令官任官待命

# 李王殿下御榮轉
## 教育總監部附被仰付

廿二日の陸軍異動にて李王殿下には左の如く御榮轉遊ばされた

教育總監部附被仰付 步兵第一聯隊附 步兵少佐 李王垠

# 朝鮮軍司令官を初め
# 陸軍巨頭親補式
## 宮中に行はせらる

【東京至急電報】陸軍巨頭の異動は別項の如く廿二日午前十一時發令され、在京者の親補式は午前十一時宮中鳳凰間に於て幣原首相代理侍立の上行はせられ林、阿部、岡本、多門四中將に對し天皇陛下より親補の勅語を賜はり、幣原首相代理より職記を授け、なほ任南大將、林(彌三吉)植田兩中將に對しては陸軍省より職記を傳達した

補東京警備司令官 參謀本部附陸軍中將 正四位勳二等功四級 林彌三吉
第四師團長陸軍中將 正四位勳二等功四級 阿部信行
補第四師團長(大阪) 參謀本部附陸軍中將 從四位勳二等 阿部信行
補近衞師團長 參謀次長陸軍中將 從四位勳二等功五級 岡本連一郎
補第九師團長(金澤) 支那駐屯軍司令官陸軍中將 從四位勳二等功四級 植田謙吉
補第二師團長(仙臺) 陸軍大學校長陸軍中將 從四位勳二等功四級 多門二郎

# 朝鮮軍關係の
# 陸軍異動發表

朝鮮軍關係異動は廿二日左の如く發表された

補朝鮮軍司令官 近衞師團長陸軍中將 正四位勳二等功四級 林銑十郎

補軍事參議官 朝鮮軍司令官陸軍大將 從三位勳一等功四級 南次郎

進級 陸軍少將 魚 潭

轉出 任陸軍中將
補軍事參議官 朝鮮軍司令官陸軍大將 南次郎
補陸軍省人事局長 朝鮮軍參謀長陸軍少將 中村孝太郎
補第十九師團經理部長 朝鮮軍經理部員陸軍二等主計正 木村春雄
補軍事參議官附副官 朝鮮軍副官陸軍大尉 川添進

轉入 命陸軍大臣官房附
補朝鮮軍司令官 近衞師團長陸軍中將 林銑十郎
補朝鮮軍參謀長 步兵第二旅團長陸軍少將 兒玉友雄
補朝鮮軍經理部長 第六師團經理部長陸軍二等主計正 秋澤總
補朝鮮軍副官 近衞師團副官陸軍大尉 南部外茂起

第十九師團 轉出

# 打てば響く
# 兒玉新參謀長
## 才智優れた手腕家

兒玉新任朝鮮軍參謀長は故兒玉源太郎子の三男、兒玉政務總監の令弟で、明治十四年生れ、昭和四年陸軍少將に陞つた。其間日露戰役に出征、功五級を授けられ、明治四十三年陸軍大學校卒業、近衞師團參謀、參謀本部課長等に歷補、昨年八月步兵第二旅團長に補された。趣味は釣魚と讀書で、才智果に優れ打てばひびく手腕家で、令兄總監と容貌から性質まで似通つた點が多い。みつ子夫人との間に三男ある

# 半島に殘した
# 南大將の功績
## 特に内鮮融和に力を注ぐ
### 人格の人中村前參謀長

朝鮮軍司令官から軍事參議官に榮轉した南次郎大將は豪放にしてしかも細心、武人としての長所を遺憾なく備へてゐることはいふまでもないが、その優れた人物と手腕とは政治家としても又得難い人材となり得るであらう。昨年八月軍司令官として着任以來一年四ヶ月在任期間は決して長くないが、その間、鐵道事變、師團對抗演習、間島事件等相當多事であつた。たゞは大將にも追緻したとて朝鮮には幾多の思ひ出を殘すことであらう。東司令官としての功績は、内部的には致ふるに遑なからうが、半島官民から見る時も、鐵道事變では至れり盡せりの手段方法を講じて死者と遺族を弔慰し、その溫情は一點の非難をも受けぬどころか、その誠心誠意には感嘆せしめた程であつた。師團對抗演習では實に朝鮮統治の實態と國防軍の眞義とを汎く一般に示し、内鮮融和を現實に物語らしめた。然し更に我々が感謝せねばならぬは、大將が國防の重責と治安維持の上に終始一貫半誠求公、大任を果して半島治平の發達を增進されたことである。

◇

また朝鮮軍參謀長から陸軍省人事局長に榮轉した中村孝太郎少將は

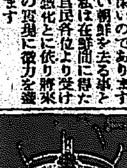

中村少將

温厚篤實、至誠の人として知られ昨年八月平壤師團廿九旅團長から南大將と同時に着任、軍司令官をよく補佐して朝鮮軍の名聲を宣揚したと共に軍隊と地方との親密に意を用ひ、その人格、手腕、功績は南大將と共に軍に軍部内のみならず、部外からも認識されてゐるが、榮轉して再び陸軍省へ歸り、人事局長の重職に當るが大佐時代四代の大臣に高級副官として、また朝鮮軍參謀長として見せた荷ね渡る手腕とその高潔なる人格とは、必ずや名人局長としてその名を謳はれるであらう。この人格者たる兩將軍を朝鮮から失ふことは半島官民の等しく惜むところであるが、兩將軍在鮮中の研究と體驗とは必ずや朝鮮統治、特に内鮮融和の上に力强い何物かゞ生れ出て來ることゝ期待され喜ばずにはゐられない

# 古武士の面影ある
# 林軍司令官
## 謹嚴の裡に多分の洒味
## 一門繁榮、羨望さる

林新任朝鮮軍司令官は石川縣士族明治九年生れで本年五十五歲同廿九年陸軍士官學校を卒業し同卅年步兵少尉に任じ、同卅六年陸軍大學校卒業、日露戰役には一戸旅團副官として旅順攻圍軍に參加し盤龍山攻擊に殊勳を樹て、功四級を授けられ、爾來累進して大正十五年陸軍中將に任ぜられた、その間參謀本部々員、第五十七聯隊、陸軍士官學校教育總監部附、步兵第二旅團長、東京灣要塞司令官、陸軍大學校長、教育總監部本部長等に歷補し、昨年八月近衞師團長に親補、爾來その職に在つたので、曾に國際聯盟軍事委員として佛國に出張した、林將軍は稀に見る人格者で、酒を口にせず嚴談口一つきかぬ謹嚴振り、しかも人に接するや和氣靄々として引きつけ、古武士の風あるだけに趣味も刀劍である。初治子夫人との間には六男四女あり、陸軍部内でも有名な子福者で、冊堂さわ子刀自は七十二歲、冊堂や令息令嬢中心の家庭は羨望される程圓滿だ

# 朝鮮軍々法會議
# 法務官更迭

【東京電報】
朝鮮軍々法會議 法務官 山上宗治
第六師團軍法會議法務官
第六師團軍法會議 法務官 高泉滋太郎
補朝鮮軍々法會議法務官

第十九師團經理部長 陸軍一等主計正 二瓶貞夫
補第二師團經理部長
陸軍二等主計正 木村春雄
朝鮮軍經理部々員
補第十九師團經理部長

# 第二十師團

轉出
陸軍航空兵大佐 江藤英次郎
飛行第六聯隊長
補陸軍下志津飛行學校教育部長

轉入
陸軍下志津飛行學校研究部主事 陸軍航空兵大佐 長嶺龜助
補飛行第六聯隊長

# 陣容を整へる
# 政友會の諸會合
## 呼聲高き院内總務
### 候補に運動猛烈―

【東京電報】政友會は五十九議會を控へて對議會の陣容を整ふべく二十二日午前十一時より幹部會、次いで役員聯合協議會を開いた後、午後三時より本部に政務調査總會を開いて黨の重要政策並に議會提出諸法案に對する黨の態度を決定し、更に二十三日午前十時より本部に最高幹部會を開き院内役員、常任委員候補者の詮衡並に對議會作戰を協議し、午後零時半より常議員會を招集し、次いで午後二時より議員總會を開き

一、院内役員の選擧(總務九名、幹事八名)
一、政務分擔の件
一、全院委員長、常任委員長候補者選定

ある

院内總務の顏觸れは果して如何なる陣容を以て臨むか。目下有力視されてゐる院内總務の顏觸れは

◇東北(一名) 堀切善兵衞、八田宗吉
◇關東(一名) 内田信也、安藤正純
◇北信、東海、近畿(一名) 山本条太郎、植原悅二郎、加藤久米四郎、井上孝哉
◇中國、四國(一名) 砂田重政、岡田忠彦、兒玉右二
◇九州(一名) 野田俊作、鶴岡三四郎、東郷實

の諸氏である、しかして今回は殊に政務氣構へから自選、他選の運動熾烈で簡に決まるかなほ未定である

# 民政院内總務
## 内相官邸の協議會で決る
### 幹事長と筆頭總務未定

【東京電報】第五十九議會に臨む院内役員詮衡のため民政黨では廿一日午後九時安達内相の大阪より歸京を待つて同十時より内相官邸に詮衡委員會を開き安達内相臨席、原、櫻内、宮田の四委員出席、手腕力量、閲歷等に關し各議の檢討につき二時間余にわたつて慎重協議を重ね、廿二日午前零時十分散會した、協議の結果は宮田氏は院内筆頭總務たるを好まずして固辭し又原氏の筆頭總務には異論あるため何れも纏らず、その間右兩氏を顧問にすべしとの說も出たが結局その裁斷は濱口總裁に一任することゝなつた。その他の院内總務は左の如く決定した

森田茂、工藤鐵男、櫻井兵五郎、原夫次郎、山道襄一、加藤鯛一、牧山耕藏、木檜三四郎、戸澤民十郎(若は原田佐之治)

幹事長は決定を見なかつたが院内幹事長に決定を見る模樣である、なほ院内筆頭總務と筆頭總務は左の五氏中より濱口首相の裁斷によつて決せられることゝなつた

原夫次郎、宮田幸次郎、頼母木桂吉、森田茂、中村啓次郎

# 勞働立法懇談會
## 曲りなりにも纏るか

【東京電報】安達内相主催の勞働立法懇談會開催については、東京側四氏の出席拒絶で内務省側を狼狽せしめたが右懇談會に實業界を表した名古屋實業家側は中京よりも資本家代表を出席せしめることに決し、人選の結果同市工業會頭大隈榮一氏を推薦し、安達内相に申し入れたので内相もこれを快諾し、かくて大阪側の稲畑、片岡、小畑三氏を加へて關西側から四名出席することゝなつた、しかして東京側は根津氏の辭退で工業俱樂部内にも個人として出席することを認めんとする空氣濃厚となり、二十二日午前十時より大阪側の三氏を迎へて田、藤原、根津氏等が工業俱樂部に會合し最後の協議を行ふことゝなつたが東京側からも三、四名の出席を見るものとして、四名の出席はなほ未定であるが人選については藤原氏は四國の事情に押されて拒絶を撤回するのではないかと見られ、その場合は根津、大川兩氏は出席を見合せ、少壯實業家を推薦する模樣である

# 原、櫻内兩總務協議

【東京電報】民政黨役員詮衡委員原、櫻内兩總務は二十二日午前十時半工業俱樂部に會見、黨兩總務及院内役員問題を協議した

# 閻錫山氏
## 汽船で大連へ

【天津廿日發電】閻錫山氏一行二十名は二十一日朝四時當地出帆の大阪商船武昌丸にて大連に向ふことになり、すでに乘船切符を購入した

# 司法官異動
## (二十日附本府發令)

任本府判事(五等) 本府判事 所澤記長 山口吸一
補全州地方法院群山支廳判事
豫審掛を命ず
任本府判事(七等) 本府司法官試補 森本正
補京城地方法院判事
任本府判事(七等) 同 播見米藏
補釜山地方法院判事
任本府判事(七等) 同 岩島[illegible]
補光州地方法院順天支廳判事
任本府判事(七等) 本府司法官試補 今井塑行
補清津地方法院判事
任本府判事(七等) 同 柳原幸雄
補京城地方法院判事
任本府判事(七等) 同 米原先
補光州地方法院判事
任本府判事(七等) 同 山本光顯
補大邱地方法院判事
任本府判事(七等) 本府裁判所書記兼本府通譯生 邢德基
補大邱地方法院晋州支廳判事
任本府判事(七等) 同 殷輔翼
補釜山地方法院統營支廳判事
任本府判事(七等) 組田明通
補全州地方法院判事
大邱覆審法院判事 大邱地方法院判事 金時斗
光州地方法院判事 光州地方法院判事 藤木香藤
大邱覆審法院判事 全州地方法院群山支廳判事 木崎末藏
補光州地方法院判事 大邱覆審法院判事
豫審掛を命ず 全州地方法院判事 近藤鎚雄
補大邱地方法院判事 平壤覆審法院判事 越尾鎭男
補平壤地方法院判事 平壤地方法院判事 山根吉三
豫審掛を命ず
補平壤覆審法院判事 釜山地方法院晋州支廳判事 高島幸悦郎
補釜山地方法院判事 釜山地方法院判事 高野彌一郎
補釜山地方法院晋州支廳判事 釜山地方法院判事 古口文平
豫審掛を命ず
補平壤地方法院判事兼平壤覆審法院判事 昌支廳判事 田苗佐一郎
補釜山地方法院居昌支廳判事 大邱地方法院慶州支廳判事 菊川惇
豫審掛を命ず
補大邱地方法院慶州支廳判事 大邱地方法院判事 吳泰園
補大邱地方法院判事 大邱地方法院尚州支廳判事 李守鉉
補京城覆審法院判事 京城地方法院判事 山下秀樹
補京城地方法院判事 京城地方法院判事 小田倉勝衞
補京城地方法院判事 咸興地方法院判事 田中誠一
補京城覆審法院判事 新義州地方法院定州支廳判事 佐山習同
補公州地方法院江景支廳判事 光州地方法院順天支廳判事 山田張臣
豫審掛を命ず
任新義州地方法院定州支廳判事
補光州地方法院木浦支廳判事 光州地方法院長興支廳判事 桂明壽
補光州地方法院長興支廳判事 公州地方法院大田支廳判事 朴國燦
本府裁判所書記兼本府通譯生 吳昭善
任本府檢事(七等) 
補京城地方法院鐵原支廳檢事 久保田順一郎
補光州地方法院木浦支廳檢事 今泉勘七
補釜山地方法院晋州支廳檢事 支廳檢事本府檢事
補京城地方法院鐵原支廳檢事 大邱地方法院檢事
補釜山地方法院統營支廳檢事 金容燦
補大邱地方法院檢事 光州地方法院木浦支廳檢事 洪承瑞
補全州地方法院群山支廳檢事 京城帝國大學豫科教授兼本府視學官 高木末之助
免本官專任本府視學官
本府裁判所書記 加藤哲也
任本府裁判所書記長(七等)
補高等法院書記長
本府道技手 尾崎貞晴
任本府道技師(七等)
江原道在勤を命ず
朝鮮公立師範學校教諭兼朝鮮公立師範學校校長 川上新之助
依願免本官並兼官

# 勞農黨新役員

【東京電報】勞農黨第二回大會に依つて新に選任された新役員の顏觸れは左の如くである

中央執行委員長 大山郁夫
書記長 田部井俊雄
中央委員 卅五名

世のお母様方へ
御子様方のために、安全なお正月のお相手として、何よりおすゝめ申上げたいのは『幼年俱樂部』新年號です。雜誌で賣物を御覽下さい

# 會

安藤京城府尹夫妻は二十三日午後六時より花月本店に府滿出入記者團を招待し、新任挨拶を兼ね忘年會を開催することになつた

冬至大祭執行 京城府各所では恒例に依り廿二日午後五時より本町四丁目一番地の同教會所において、冬至大祭を執行し、終つて說教、神樂、御直會を一般參拜者に拜戴せしめ後餘興として落語の大家柳亭燕路氏その他余興諸藝ある由にて一般參拜を歡迎すと

# 人

◇兒玉友雄少將(新任朝鮮軍參謀長)廿六日午後七時京城着任の筈

◇木村春雄氏(新任第十九師團經理部長)廿五日赴任の筈

◇坂西中將 二十一日夜京城通過東上

◇花井修治氏(大連實業家)廿二日午前十時入城天眞樓▲堀三太郎氏(福岡實業家)(同上)同上▲石田綱一氏(同上)同上

◇小川延吉氏(朝鮮日報社主筆)廿二日朝入城朝鮮ホテル

◇泉崎三郎氏(殖銀道内務部長)廿二日朝入城不知火

◇西木計三氏(專賣局事業課長)東上中の處二十日夜歸任

◇芳賀文三氏(新任京城專賣支局長)二十二日夕七時京城驛着家族同伴赴任の豫定

◇黑木吉郎氏(新任大邱專賣支局長)二十五日朝十時京城驛發家族同伴赴任の豫定

◇三原信太郎氏(合資會社荻野商店京城支社長)病氣靜養のため二十三日午後九時五分京城驛發汽車にて出發神戶の郷里に歸省

◇近藤次郎氏(合資會社荻野商店業務執行員)大阪より轉居京城常任に決定黃金町二丁目一四八番地へ卜居

◇奥田朝鮮府銀秘書役 盲腸炎にかゝり二十日大學病院西二號に入院加療中

◇角田廣司氏(帝國通信社主幹)挨拶のため本社來訪

◇小笠原義之氏(東山農事株式會社朝鮮支店全南出張所)入城中廿二日本社來訪

# 航空往來
(廿二日出發)
下り ▲米村喜平次氏(京城へ)
上り ▲而蒙雄氏(福岡へ)
(廿二日到着)
上り ▲楢川修治氏(平壤より)

# あすの天氣

支那北部の高氣壓の勢は强くなつて朝鮮及び本邦方面に擴つてゐる、全鮮一般に天氣は良いが南岸は曇つて北風が吹き氣温は昨朝より七度内外下つた、明日は天氣が良く寒い

豫報 晴一時曇

二十二日正午 (氣温)
廿一日最低 (氣温)

刺青傀儡話 四面あり

## 安く 早く 氣持よく 味覺のデパート
### 三越・丁子屋・三中井の三巴戰
### 歳晩スナップ……【15】

一九三〇年の商戰はデパートから放たれた。デパートの戰術は食堂がその前衛を承つた。三越(商館)に食堂が出來た――ミツ豆といふのがあるさうだ、あそこのライスカレーは取つけのカフエーのよりもうまい。これがきつかけとなつて三中井、丁子屋の洋ランがうまい、いや三中井のちやんぽんがいゝ、三越の寿司ぱ、もう今ではデパートの附屬食堂おやたい、食堂の賣上がその日の總賣上のバロメータルとなつた。ちよいと間口だけをのぞいて見よう

▽…△

三越――いまの處何んと言つても客を吞吐するのは三越が第一日に六七百から一萬、この約半數はたゞとへコーヒーの一杯でも飲んで腰ならにや話の種にならないと奇襲さして詰めかける。殊に三越が新館成つて以來、武に改め東京風料木店からわざわざ呼んだ三越では名職人橋本さん、神田川や竹葉でその腕をうたはれた水野道且さんなどが自慢の腕を振ふやうになつて以來十七人のお給仕、二十人の調理掛の職人、二十四のテーブルは文字通り勝疲狀態のやうた忙がしさだ。

會社、銀行の連中、時間の食時を利用してわざ〳〵本府府廳邊から三四人連れ立つて五十しめうた弁當車げに來る連中本券・新町券のきれい處が藝者の御子御飯をこしらて賑つて行く、よくきるあんたにいゝけることにまけて…『じやうだんじやありませんよザルでせう、タレの中へおそばを入れてかんざしに目にやそばやの味つたらありやしませんよちよいツと三分の一どころつけあとはツル〳〵と來るところにそばの味があるんじやねいですか』

でたらこ遊してると怒られます すかだへ……栃木さんの御明れ

▽…△

丁子屋――文部ランチで賣り出したのが丁子屋食堂だ、つひこの間のこと…カフエー各家の客を一圓の食事で…組合側で土曜から日曜にかけて…や、店の前で待ち合し大…れ(主人から子供、小母さんまで)で押しかけ多いのにたると九人連れなどゝいふ大掛り『そりやそうぢやありませんか御家庭で九人分の洋食をお作りになることは容易のことではありませんしカフエーやその他へ行けば二圓位や上りますまい、最も早く、最も愉快にいたゞけるのですもの』これは丁子屋食堂部の松木さんの御自慢でない話

▽…△

三中井――次は三中井だ、三越丁子屋がそれ〴〵政策、新築をして以來幾分ひけ目を感じてゐた三中井にとつて三中井の商圈のみに目を…この主任青島さんは目下五月ス見だけにまけず繰ひ…そばやうなきで客を引き…丁子屋が家庭主義で客を引いたならこちらはアメリカ仕込みの…んぱんと種革の來々軒の…を取り初めた、日くアメリカン、じやうまい)で行かうと…これだけぢや我慢が出來ぬ二十四、五の兩日クリスマス特別料理を提供しやうと今から準備に忙がしい
前菜、澄液汁正型伊勢海老藤巻洋酒蒸、織肉牛肉皮串燒、和風三葉巻込摺汁、吐蕃鶏燒燒、甲羅祭酒燒、果物、珈琲、お子様御土産(之で一圓五十錢夕餐)
かくて月がデパートの屋根から出やうとする時凱歌は食堂の充實によつて唱へられやうとしてゐる……一九三一年のデパート戰を味覺の待望に圍かう(寫眞は三越食堂)

## プロの編成に大いに力瘤
### 新春のJODK
### 局員一同が大車輪

年の暮もいよ〳〵押迫つた今日この頃、京城放送局でも新春に目新らしきプログラムを編成すべく目下理事長をはじめ

**一同大車輪** にて作製に多忙を極めてゐるが、右につき保坂理事長語を聞けば一九三一年のプログラムとして次の如く語る

歳末もいよ〳〵押し迫り何か目新らしい物をと加入者の皆様に満足をして戴く我々と局員一同大車輪でプログラムの編成中です

**何しろ歳末** になつて加入者もお陰でポチ〳〵ながら増加してゐるが、これもボーナス景氣の影響かと思はれる原因としては例年りに今までは隣りの加入者のを聽取してゐた人が、正月は新年の目新らしい放送はあるといふので奮發して一つ設置さて貰入れようといふことになり

**結局加入を** 申込まれる人も多いので一月元旦正午頃に高宮の副島氏の新年から放送日時に取り、分野時間中に更けす詩歌を作曲、關東の放送が出來ます、尚又朝鮮名士の放送や新春そる彩り澤山といふところでプログラムも近い内に編成を終りますからよろしくと大いに意氣込んでゐた

### 待合所で盜む

【京城電話】京城驛一、二等待合所で頃日來荷物の盜難が頻々として頻發した事件があるので、所轄本町署で嚴探中であつたが…

### 第二航程翔破

【ケニトラ(モロッコ)廿一日發】大西洋横斷のイタリー飛行隊中十二機は二十一日午前十時スペインのカルタヘナを出發第一航程を翔破し午後一時四十分モロッコのボウ市に無事着水した、なほ二機はエンヂン修理のためカルタヘナに滯留中である

### 和光教團に御下賜金

【京城電話】…京城府和光教團に對して…御下賜金…近く傳達する…

### 辻强盗に逢ふ

【平壤特電】平安南道順川郡順川面…は廿日午後六時頃同郡殷山面よりの歸途順川面の道路で年齢卅九、六歳位の一名の强盗に襲はれ所持金三十余圓を强奪され順川署にとどけ出た

## 學校教育を基本に 一般的な體育運動
### 有益な科外講演も加へて
### 新春劈頭の講習會

**本社** 主催第七回朝鮮體育協會の體育講習會は本府學務局內に朝鮮教育會後援の下に來る一月十日より七日までの七日間本府會議室に於て開催されることになつた講師は既報の通り全國體育界の權威者上杉、宮田兩氏である、宮田氏は體育

**指導** 者として知られ、上杉氏の所説になる理論と實際に即して學校體育、社會體育の兩方面にわたり…今回は一九三一年の體育――遊戲を加へ飽くまで

**學校** 教育を基本とした新興體育の本然を强調してステージめいて來た舞踏ダンスに痛撃を加へ…體操になるリズミック運動を中心に冬期における學校體育の指導、衞生の施設、教授法、殊に本講習の特色とするところはその社會體育における一般家庭、工場、商店等各方面の體育に對し…大性を認められ來つた

**農村** 部に都會地百貨店の施設に新機軸を出し一般社會に體育を進出せしめんとするもので、更に科外講師として神尾學務課長、高橋視學官、渡邊京師校長新島朝の醫學大學科教授の講習育課講演は本會をして一層權威づけるものである

教育、一般體育界方面に寄與するところ大なるものがあらう、會費は二圓、定員は百名で希望者は至急本社事業部宛申し込みのこと(寫眞は講習の體操講習)

## 著作者の人格權保護
### 著作權法の改正
### 近く法制局へ廻附

【東京電話】著作權法に關する改正案は近々明年七月一日から實施を見る事になつたので近く法制局に廻附し來議會に提出する事になつた今回改正の要旨は著作者の人格權保護を完全にすると共に放送及びラヂオに關する著作權の規定を新に設け、又百法に依る著作權の保護を制限し、新聞雜誌の記事の著作權の範圍を明確にせんとする點にあり著作權に關する紛爭の決濟に複雑化する今日その影響する處は相當大なるものありと見られてゐる

## 全鮮一帶に氣溫が急降
### 中江鎭は零下廿五度八
### 仁川觀測所觀測

【仁川電話】廿一日夜から廿二日朝にかけて氣溫急下し仁川金谷里では勞働者一名が凍死したが寒さに就いて仁川觀測所に聞くと左の如く語る

北支那に高氣壓が發生し廿一日の晩から黃海南部に氣節風が起り强風方面には風雪甚だしく全鮮一帶の氣溫は急下して仁川では最低零下九度五を示した、これは仁川での本冬初めての寒さで平年よりも低い然し明廿三日から漸次風もやみ氣溫も昇つて暖かくなる見込である

廿二日午前六時における鮮內各地の溫度左の如し
▲中江鎭零下廿五度八、雄基零下十一度九▲龍岩浦零下十一度四▲平壤零下十二度一▲元山零下七度九▲仁川零下九度▲京城零下八度九▲全州零下四度二▲木浦零度▲釜山零度四▲濟州島五度

### 零下十度五 けさの京城

凄い〳〵京城のけさ(廿二日)の最低溫度は零下十度五を示し、本月十五日朝の零下九に次ぐ本冬第二番目の嚴寒であつた、風は漸次落ちついて來るが明朝はまだ〳〵寒くなる模樣――

## 廣島地方に强震
### 一夜を不安に明す

【三次電報】廣島縣三次地方には二十日午後十一時頃近來稀なる地震あり棚のものや屋根瓦が落ちたる處もあり人々は戶外に飛出し一夜不安に襲はれつゝ夜を徹したが廿一日午前八時や〻强い地震があつた、今の所人畜の被害なし

### 松山の强震

【松山電報】二十日午後十一時激しき地震あり市民は戶外に飛出するもの多數あり不安のうちに夜を明したが測候所の調査によると震源地は廣島縣三次地方であると

## 受附第一日に四萬五千餘通
### 昨年より七割增加
### 年賀郵便殺到す

年賀郵便特別取扱開始第一日の廿日は京城郵便局はじめ各局とも準備怠りなく賀狀の洪水を待ち受けたが當日京城局の窓口だけに出された賀狀は四萬五千余通で、昨年の同日に比して七割方の增、光化門、南大門をはじめ各局所とも何れも殺到し、賀狀大激增をみせてゐる、廿一日も早朝から一萬近くの賀狀が入り郵便局はこれが整理に…

## 宵の口を狙ふ
### 官吏あがりの窃盜
### 格鬪して捕はる

二十二日午前六時半頃府内蓬萊町を徘徊してゐる男あるを本町署山口刑事が不審に思ひ誰何すると逃走したので、三重旅館の前まで追跡して格鬪の上逮捕した、取調べの結果、鹿兒島縣姶良郡…村字三十町一三六二番地生れ住所不定前科一犯元會計官吏だつたのが身を持ち崩し窃盜罪で西大門刑務所に收容され去月十五日出所したが、また改悛せず、毎夜午後五時頃から十時頃まで家人が外出中、或は食事來客等のため玄關の注意を忘れてゐる時を利用して玄關又は次の間に侵入して衣類、マントなどを竊取してゐたことが判つた

同人は去る十一月十日夜黃金町三丁目四番地ピアニスト五十嵐伸三郎氏方でオーバー價格六十圓、十一月二十九日夜旭町…でトンビ、十二月二日夜本町四丁目八三番地西岡利光氏方でトンビ、オーバー、皮手袋など價格百三十四圓五十錢を竊盜してゐた、係官は尚多數ある見込みである

## 睨み合のまゝ氣味惡い對陣
### 罷業開始は廿五日頃
### 東京市電の形勢

【東京電報】東京市電爭議交涉決裂以來双方睨み合ひのまゝ氣味惡い對陣を續けて居るが組合側は一向動きを見せず各支部も平穩に從業してゐるも電氣局側は萬一に備へるため二十一日は日曜日にも拘らず局長以下部長係長出勤し永田市長も午前十一時電氣局に姿を現はし情報を聽取した一方爭議團側は罷業へのきつかけを作るため二十二日再び要求書を提出し二十三日は賞與支給日で二十四日は給料支給日なので第一要求拒絕されて罷業を起すとしても時期は二十五日頃かと見られてゐる

## 少年スリ團
### 十五名送局

【京城電報】…で檢擧した金…龍(二〇)外二十六名少年スリ團については引續き取調べ中であつたがこれ等スリ團は大田、大邱、平壤など其の出生地の地名があだ名として…利きはコマ(犬の意)と稱し奥大地コマ、タンマコマ、カムチヤキコマ、鐵丸コマ、小鼠、西津豚等の名を用ひ悉く學生服を着用三越、丁子屋、三中井等の百貨店、電車バス內等で前後二百三十余件約二千余圓のスリを働き百貨店等ではスリを働いた後素知らぬ顔をして食堂に入り洋食などに舌づゝみを打つてゐたもので內十二名は滿廿年齢に達せぬため釋放十五名は二十二日一千余枚の一件書類と共に送局された


歳末御贈答には 万人向の…… 丁子屋商品券 一円より調進


## 鳳山郡の殺人犯人下關で逮捕
### 旅館に潜伏中を

【下關廿二日發電】山形縣東村山郡…は十一月二十八日黃海道鳳山郡鳳山面…金九百四十圓を取りに行く途中山林におびき寄せ絞殺した上死體を埋め金を取つて行方を晦してゐたが二十一日下關細江某旅館に潜伏中逮捕された

## 日本選手を招待
### ハワイ全米水泳大會に

【ホノルル電報】ハワイ・エー・エイ・ユーでは明年ハワイで行はれる全米水泳大會に日本選手を招待することに決したが更に米國水泳のスターマヂソン嬢も出場するので日本の女流選手をも招待することを希望してゐる

### 又も白米の値下げ

京畿道內公設市場では明年十五回の白米値下を斷行したにも拘らず、不景氣の深刻化と新米出廻り最盛期とに依つて、又復廿二日よりは白米小賣値段を各等一キロにつき五厘値下げのことに決定したがこれで第十六回目の値下げで廿三日より實施のことになつた、今回値下げの結果は左記の通りである
特等米一キロ 改正値 十四錢〇 舊値 十三錢五
一等米一キロ 改正値 十三錢〇 舊値 十二錢五

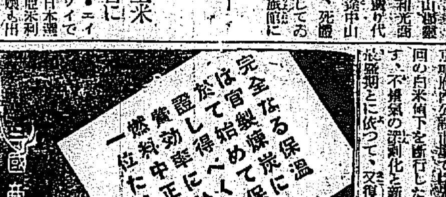


### 窃盜犯送局

▲府內貫鐵洞一三〇日下住所不定前科三犯金仲哲(三四)は二十二日窃盜罪で送局された、去る三日窃盜三件で本町署に捕へられたものである▲京畿道長湍郡…面亭子里生れ目下住所不定前科三犯高南順(二三)は窃盜罪で二十二日送局されたが去る十二月…町一八四番地…方の窓硝を破つて侵入、銀指輪、カンザシ價格十二圓を窃取したものである

### けふは冬至

けふが一年中で一番夜が永い冬至(廿二日午後十時四十分)――晝間九時間廿五分、夜間は十四時間卅五分でこれから次第に日が永くなる

### 變死二つ

龍山警察署內唐人里京電發電所で一職工が廿日朝八時頃石炭運搬路を掃除したところ、下部に變死體を發見し大騷ぎとなつたが、變死者は同所職工の高陽郡延禧面西細橋里孫…で、石炭運搬中過つて墜落死亡したものらしい。なほ廿日朝西氷庫附近…橋下で變死體が發見されたが、飢餓の寒氣のため死亡したものらしく身許を調査中である

### 謹告

今般類燒仕リ候モ新年號ヨリ既定通リ發行致シ候間左樣御諒承相成度候
十二月二十二日
若草町百拾番地(本願寺隣り) 京城新聞社

## 二國寶燒失す
### 京都東寺の火事

【京都電報】京都市下京區真言宗東寺境內御影堂より廿一日午後六時半失火、御影堂を燒失して八時鎭火したが理趣大師の手になる不動尊および佛像四天王の二國寶は燒失した、なほ天井には有名な花鳥の筆になる雲龍の繪があつたが、これも遂に烏有に歸した、出火原因は目下不明から失火したものらしいと言はれてゐる


櫻正宗
愉快なお歳暮! 榮ある御進物!
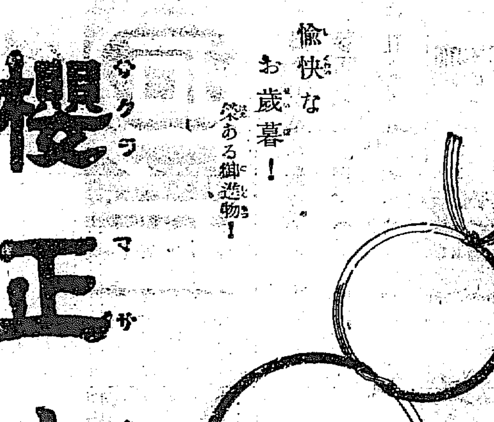
御進物用 化粧箱入
銘醸清酒の代表
宮內省御用達 山邑酒造株式會社
5-12-5-B

二立壜詰 景品附特賣中
一本毎に 明治ミルクキヤラメル 大一個 外に左記 福引券 一枚呈上
一等 ベスト寫眞機 又ハ 子供自轉車
二等 双眼鏡 又ハ 勉强机(椅子付)
以下五等迄
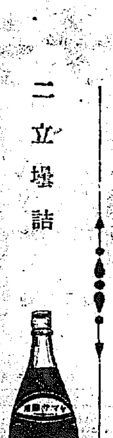
宮內省御用達 ヤマサ醬油株式會社

品質日本一 ヤマサ醬油 特別景品 十六立樽詰 當籤番號御披露
(九、十、十一月愛知縣以西中國九州滿鮮味の素付賣出分)

| 等級 | 景品 | 當籤番號 | 本數 |
| --- | --- | --- | --- |
| 壹等 | 羽二重壹疋 | 9777 | 1本 |
| 貳等 | 八端座蒲團五枚 | 2151 5803 6498 9264 9886 | 5本 |
| 參等 | 勸業債券額面拾圓 | 144 173 1250 1654 2493 4716 6344 6296 8217 9989 | 10本 |
| 四等 | 紡績蒲團地一疋 | 6981 2791 73 / 7325 2911 197 / 7328 2985 224 / 7487 3141 671 / 7499 3174 805 / 8529 3330 1054 / 8634 3539 1204 / 8912 3676 1392 / 8995 3745 1466 / 9068 4070 1499 / 9162 4086 1862 / 9209 4329 2200 / 9230 4719 2211 / 9248 4799 2268 / 9365 4869 2295 / 9797 5048 2741 / 5685 2790 | 50本 |
| 五等 | 東京裏地一反 | 8797 6592 4432 3033 1457 33 / 8822 6692 4644 3172 1582 86 / 8846 6790 4672 3257 1753 188 / 8861 6870 4817 3309 1936 281 / 8988 7012 5020 3381 1993 321 / 8998 7097 5133 3485 2057 592 / 9046 7356 5282 3600 2060 633 / 9234 7395 5303 3626 2103 675 / 9508 7728 5509 3754 2189 768 / 9537 7729 5701 3762 2248 792 / 9542 7855 5829 3812 2470 823 / 9543 8081 5847 3933 2500 911 / 9741 8348 5889 4000 2556 1002 / 9853 8358 6045 4087 2684 1047 / 9961 8472 6057 4124 2879 1162 / 8531 6062 4338 2899 1168 / 8732 6360 4397 2966 1449 | 100本 |

等外の方は御買求めの際差上げました味の素を景品と御承知願ひます
○景品引換場所 東京市日本橋區蠣殼町一ノ四 ヤマサ醬油出張所
○景品引換期日 昭和六年一月末日限り(以後無効)
○當籤番號は各組共通

名實相伴ふ 農林省御指定 トバタ 發動機

マツダ式 精米麥機
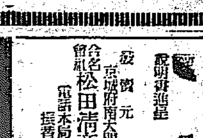
說明書進呈
發賣元 京城府南大門通二丁目 合名會社松田精商店機械部 電話本局四〇・三〇六・三三三 振替京城二三二九

一千組限り 寫眞半額 本町一 渡邊寫眞館


第九期貸借對照表(昭和五年十一月三十日現在)
未拂込資本金 [illegible] 土地及建物 [illegible] 什器 [illegible] 貸付金 [illegible] 受取手形 [illegible] 未收利息 [illegible] 假拂金 [illegible] 定期預金 [illegible] 現金 [illegible] …資本金 [illegible] 法定積立金 [illegible] 社員保證金 [illegible] 未拂配當金 [illegible] 組合預り金 [illegible] 借入金 [illegible] 假受金 [illegible] 當期純益金 [illegible] 前期繰越金 [illegible] 當期利益金 [illegible] …
[illegible] 穀物信託株式會社

## ロック・クライミング（岩登り）とは？（5）

R・C・C　林　茂

綱（ロープ）による下降法には……

一、足制動下降法、二、肩制動下降法、三、頸制動下降法、四、腰制動下降法

上記四種の他に又多少ありますが、上記の中で二番、三番、四番とを説明すると肩制動下降法（シエンケルジッツ）には二つの方法がある。一つは頸制動下降と腰制動下降法といふのであつて、後の腰制動下降より肩制動下降の方が使ひやすく、又練習しやすい點からしてこゝにては肩制動下降について述べやう。

今こゝに岩壁、或は懸崖を突つた岩角に掛けおろした二本の綱を一本にして、下降する方向を前にして、先づロープを兩脚の間より腿の内側を通して一巻を左の腿の深く巻きつけて、その綱の末端を左方の手で握り、反對側の上方より來る綱を右方の手で頭部の高さの所で折り兩手にて、手繰り手間の綱を緊張し、緩めることによつて下降の速度を自由自在に加減するのであつて、もつともこの方法は一番確實であり他に比して覺えやすい

### 頸制動下降法

高く聳ゆる岩壁を綱で下降する場合、その距離が長くて、途中に多少たりとも足掛りとなる岩角もなく、身體へ捲きつけて下降する時は、綱がはげしく肉體へ擦られ、肉體へ喰ひ込んで來るやうな時に行ふのである。上の方より下された二本の綱を兩手で握り、その綱を頸の後方から背を廻はして頸部の前方に廻して確りと握りながら下降するのである

### 肩制動下降法

肩制動下降法を行ふ時には胸、足、上衣の襟を立て綱が肩で綱を制動し、背中の綱を岩壁に擦らせ、足を突つ張ることによつて、身體の重心を居よりたりとも遠くはなれた狀態に置くことが必要であつて、この方法には二つに分けて甲と乙との區別がある

×　×

甲の方は二本の綱を先づ右手で前、その綱を股間より背中へ廻はし、左肩から來る綱を左手で胸前で握り、下方へ垂らす。この際兩手の間に握られた綱と綱とで制動して體重を支へつゝ下降するのである。乙の方は二本にした綱を先づ兩手で握り、股間から背後へ廻し肩先へ掛けて下へ垂らす。これは股間、背中、肩で綱を制動しつゝ下降するのであるが、殊に足底が滑れば岩壁へ接し、又岩壁も多少の傾きを持つことを望みますが、足はなるべく岩に直角になるやうにして行ふ。

×　×

まだ此の他多數あるが、こんな輕業みた様なことを述べて容易に使用すべきではないから、唯こんなたやうなものであるといふだけである。

### 岩登りの心理學的考察

元來ロック、クライミングの理論といつても、要するにそれはあとから理屈をつけたものであつて、アルプスにして見てもあの嶮のガイドなどといふものは、岩と生れつきに感斷までは岩登りの理論を自然に知つてゐる。それは英國の人々が色々な研究をして理論立てたのである。然しさうしたやうな理論よりは、先づ第一に技術および岩になれるといふこと、岩を見る目を十分に養ふといふこと、岩を見る經驗が何より肝心である。

×　×

即ちロック、クライミングの要領といふのは技術もあるが、それ以上に岩を見る目を養つて行くことである。たとへば一つの岩を見るにしてもどこそこに足がかりがあるとか、この岩はもろいとか或は堅いとかいふやうなことは、だんく經驗を積むことによつて一見區別し得る様になり、そこに手がかりを求め、かつそれを利用して上へと登つて行くつまり最もよき登路といふことを主眼にして行くのが何よりも安全であり、又自然な方法でもあらう。

×　×

しかもこの岩に馴れるといふことも、難しく言へば心理學上色々な問題が生じて來て、最近英國にて出してゐる書物（リック、サッククラブ、ゾオネアル）にはサイコロヂイ、オブ、クライミング（岩登りの心理學的考察）といふやうなことが書いてあつたが、これは頗る貴重な研究であらう

【寫眞……左は甲制動下降法（近藤高夫師にて）右は肩制動下降法】

## 首相官邸を飾る池上畫伯の力作

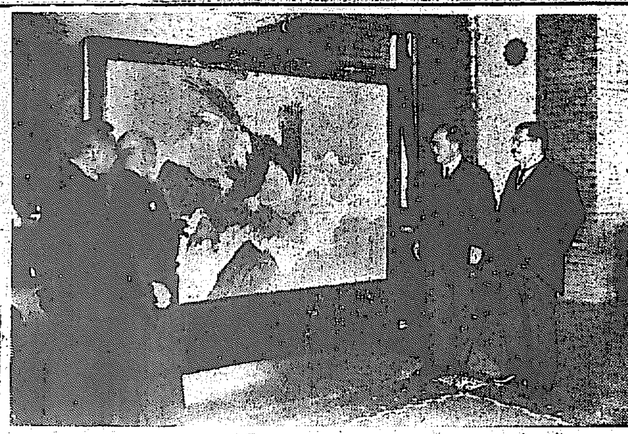

かねて池上秀畝畫伯は過日首相から官邸總理大臣室前の衝立の繪を依頼されてゐたが十一月下旬から約一ケ月餘日上野動物園にお百度をしてやつと出來上つたのが此の名畫病床の總理もさぞかしお氣に召すであらう（寫眞は左の老人が池上畫伯と右は幣原首相代理）

## 家庭で心得べき 歳末の警戒

年の瀬が押詰るに伴ひ色々な犯行が多くなる

保科久義氏談

**年の瀬は** だんく押し迫つて來る。それに伴つて人の心も慌しくなつて來た。この歳末季節に多い犯罪は昔年同様のやうに空巣狙ひとか、コソ泥とか、詐欺とか、掻拂ひとか、押賣りとか色々な犯行が多くなつて來るが殊に最近のやうに深刻な不景氣には、各家庭において非常な警戒をして戴きたいやうお互に充分なる用心が欲しいものである、先づ百貨店や市場でも多いのはいはゆるノビといつて忍び込みである。

**之は大抵** 戸締の不充分な所に多いものであつて、とかく暮れの忙がしさに追ひ戸締りを忘れやすいものであるから、寝る前に必ず一應は見廻る事が肝要である。更にその豫防法として安全な事は外を明るく内を暗くする事である。外が明るければどうしても忍び込むにも身が引けるので、戸外の照明は無論の御勢に等しく、又内が暗ければ内部にどんな施設がしてあるか分らぬので、泥棒除けには最もよい方法である

**次に空巣** 狙ひであるが、一寸した買物だからといつて留守するとその隙を狙はれる事が多いのである。殊に新婚の世帯などに多く、新しい新年を迎へやうとして夫婦揃つて外出したりして居ると、折角の晴れ着や装身具などぬすまれてしまふ事がよくあり勝ちである。だから若しどうしてもお留守しなければならぬやうな場合には、留守番を頼むか、さもなければ充分に戸締をかけ近所にも一言頼んで行く事を忘れてはならぬ。

**次に多い** のは詐欺である。たとへば主人の友達ですとか、或は同じ會社の者ですとか何とか色々こじ付けて金の無心に來たり、或は見えさうな衣類や米を強要したり、或は不必要な物を無理に押賣りする者がめつきり殖えて來るのであるが、こんな場合の用心として、若し主人からの用件でしたら、平常からお互に内輪同志の所謂暗號を示し合つておけば無難であるし

**押賣り等** の場合に際つても斷頭に動かぬやうな時には、近くの交番か警察に屆けるやうにして欲しいものである

## 學校卒業生 就職難が深刻の理由は

杉森孝次郎氏談

**今日の** 大學教育者は、概して時代錯誤かと思はれるやうな古臭いイデオロギーに立つものが大部分であつて、一部には新し過ぎると思はれるものもある。いはゆる混成酒の狀態で、その教育内容は現社會の必要を理解せず實社會とは全くかけはなれたものになつてゐる。獨り大學ばかりではなく、高等學校でも中等學校でもさうである。

**我が國** 近代の文化は政治的には明治維新の完成となり、産業的には機械産業の確立となつたのである、そして政治のためには官吏養成のためには會社員の養成が必要となり、法文科において盛んにこれを養成してその必要を滿して來たのであるその結果は需要が淺くなるやうな今日の狀態となり、いはゆる高等遊民の増加を見るに至つたのである、一體法文科の學問は理工科のそれのやうに實驗室の設備を必要とせず

**唯本を** 讀んで覺えればそれでよいのであるから、わざわざ學校に入る必要はないのである研究はより以上必要であるが、それでも必ずしも學校でなくともよい、我が國では一般に學校過重の弊が甚だしく濫濫と學校に入學するものが多い、學校を出ておけば就職する場合に有利だし、結婚するにしても都合がいゝといつたやうな調子である、これは學生でなく學校出を重宝がつて來た社會の責任でもある

**兎に角** その結果は多くの小理論屋を作り、物の生産者が足りない世になつてゐる、從つてそれ等卒業者は就職といふ點から見て甚だ適材に乏しくそれ等が大量生産的に作り出されるので當然の歸結として就職難を現出したわけである。

## 姙婦は―昆布を召せ

胎兒の生育に何よりの榮養

日本における乳兒の死亡率は米國乳兒の死亡率に比べて遙に高いのでありますが、これは日本の姙婦が姙娠中に不衛生であつたり榮養不足であつたりした

**結果に** よるものです、日本人の平均壽命が四十四歳に對して米國人は五十七歳即ち十三年米國人が長生するといふ統計もこゝに原因があることを思ふ時に、私共は姙婦の榮養に關して大いに考へねばならないと思ひます是非共姙婦は胎兒に有効な榮養を攝取する必要があります。この必要を應償に有効に補ふものはビタミン、ヨード分、カルシウム分、マニット等を多量に含むふくむこんぶや海草でありますから、これらを

**常食と** してゐると胎兒の脈管を發達させ、骨格を丈夫にし、毛髪の發生を助けて非常に健全なる子供を出産することが出來ます、尚アメリカにおいて政府が奨勵してその地方に海草の食用をさせて流行病豫防の一助とさへしてゐる位ですが、姙婦が昆布その他の海草類を常食として出生した健全なる子供は成長後もその健康を保つことが出來ると思ひます

## これから―罹り易い 急性 慢性 咽頭炎

發病原因、自覺症狀、治療方法

▼▼……寒い頃に多い咽頭炎には急性のものと慢性のものとあつて先づ急性咽頭炎を起したならば聲が嗄れ、時としては全く音聲が出なくなることがあります。咽は掻かれる様な感じがすると共に多少の咳が出ます、この急性咽頭炎は感冒の後に來る事の外、又時として獨立の疾病としても來ることがあります、若しこれに罹つたならば聲を出す事を控へる、温かい飲物などを攝取する外に頸に濕布をさせたり又は吸入などを試みます

▼▼……次に慢性咽頭炎は聲の嗄れることが最も著しい症狀で時としては結膜や結核と間違ふこともあるから慢性に聲が嗄れて居たら必ず咽頭醫で檢査を受けるがよい、この病氣は急性頭炎に屢々發したり又鼻や咽頭の慢性のカタルに誘はれて現はれ、又職業等では職業的に來る、これも矢張聲を出す事を慎んで濕布や吸入などを試みる

## 全鮮巡回 通俗講演會（入場無料）

日時　二十三日（火）午後四時半

講師　大日本雄辯會講談社講師　佐田至弘氏

演題『愉快に生活するものの眞理』

入場者に洩なく講談社の雜誌一冊呈

主催　大日本雄辯會講談社

後援　朝鮮教育會　京城日報社　朝鮮社會事業協會

會場　本社來靑閣

## 商賣往來

◇猫も杓子も百貨店へ百貨店へとデパートの商品には後光でも射してゐるかの如く思はれてゐるかも知れないが

◇ある織物問屋の娘さん、デパートへ御飯を食べに行つた序に急にほしくなつて銘仙を一反買つて來た。

◇値段も品も自分の家にあるものと比べものにならぬ粗末なものだつたとは、ちよつと徹底した皮肉である

◇デパートへ行けば買ひたくなる――これが小賣商人のいゝ研究題目……ではないのか

◇大商店の包裝紙はそれ自身が自店を廣告してくれるといふので何人が一見しても自店であることがわかるやうにお互に苦心されてゐた。

◇そしてまた客も大商店で買物した事を一つの誇りともしてゐた。

◇ところが昨今の御時世、大商店の包裝紙を毎日持ち込むのもあまり世間體もよくないとあつて折角美しい包裝紙に包まれたのをわざわざ風呂敷に包むといつた傾向

◇そこである店『いつそのこと無地の感じのよいものにしたら……』と目下考究中

◇外國ではこれとは違つた意味で包裝紙は漸次無地ものに變つて行く傾向にあるのでこの際いつそ……といふのである。

## 金剛風完成

製作を急いでゐた德山プロ第一回作品『金剛風』は昨廿一日完成したので德山所長は作品を携へてけさ東上した。

## 松下辯護士開業

熊本縣出身の松木瀧作氏は本年六月朝鮮辯護士試驗に首席で合格したので今月から府内黄金町三丁目一九〇番地に開業したが、氏は本年二十九歳の青年辯護士である（寫眞は松下氏）

## JODK　十三日（火曜日）

午前一〇時三〇分　氣象概況、各地天氣概況

同一〇時四五分　料理獻立『きやべつまぶし』日用品値段

正午　時報、ニュース

午後〇時二〇分　ラヂオ學校『おさらへの仕方』（二）土居 山洋

同二時一五分　家庭講座（録音）『新年の料理に就て』（二）宋 今 旋

同三時四五分　ニュース、官廳公示事項

同五時四〇分　ラヂオ將棋、職業紹介事項、今晩のプログラム發表

同六時〇分　子供の音樂　伴奏　双葉兒童音樂團　九十九明三郎

同六時三〇分　講演（東京）　文學博士　石橋 智信

同七時〇分　ニュース、官廳公示事項、明日のプログラム發表

同七時二五分　文藝講座第四講『支那の犯罪文學』（其一）　城大助教授　辛島 驍

同八時〇分　テノール獨唱　一、曉の鐘 エマーソン作曲 二、思郷 獻穗泰浩作曲 三、輝たる夜 獨逸民謠 四、戀し乙女よ 伊太利民謠 五、ソルヴエージの歌 グルック作曲 六、歡喜 リエシチ作曲 新の歌 ワグネル作曲　獨奏 E・R・ストデー　權 泰 浩

同八時三〇分　常磐津（東京）　北國屋狂名　夕霧伊左衛門　淨瑠璃 常磐津□大夫　同 常磐津大和太夫　同 常磐津□□大夫　三味線 常磐津□之助　上調子 常磐津□三郎　同 常磐津□之助

同九時〇分　放送映畫劇（東京）　村上德三郎作『大佛の顔役』

配役　福本興一 鈴木傳明　その父興吉 武田春郎　興吉の妻 三葉かほる　友人安田太郎 月田一郎　主幹花村 石田良吉　社長 木村健児　その夫人 葛城文子　娘香代子 川崎弘子　コーチャー 山本冬郷　解説 岡田錦波　伴奏指揮 島田晴譽　放送指揮 石川和雄

同九時三〇分　氣象概況、時報

同九時四五分　京城出張　一、遊山歌 二、小春香歌 三、赤壁歌 四、巫女歌　金 綠 案

## 將棋新手合（四）

於東京市日本橋區蠣殻町二ノ壱 濟昌木將棋所

（香落の局面）　△六段 平野信助（東京）　▲五段 齋藤銀次郎（東京）

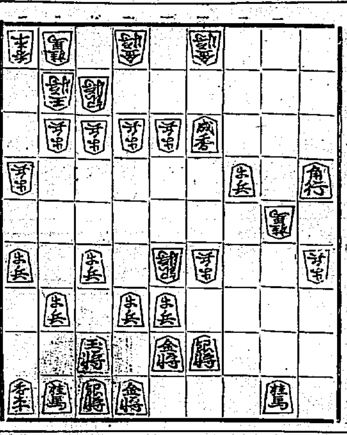

▲四七步成 △四一角成 △四八と ▲四七步 ▲同 金 △四六飛 △同銀成 ▲同 金 △同飛成 ▲五二銀 △五九角 ▲六一銀不成 △同 銀 ▲四二飛 △七二銀打 ▲六六金（以下次號）

（濟昌木七段講評）（下手四一角成）は、孰れにしても自陣の形が亂れるので捨て置き攻めを狙ふ強い攪きである（上手）四六飛打は面白くない、此處は一八飛と打つて他迄攻勢を採る方が當りが嚴しい（下手）五二銀と打つて、敵玉へ肉迫するのは當然である（上手）五九角打は少々早い、此處は一旦七一金と逃げる所である（下手）六六金打ちは、先手を採る意味で當然である


男女名優 戸籍調べ　評判の男女優三百數十名の本名年齢から出身地出身校、親子兄弟、趣味娯樂まで詳細にわかる三百余ページのグラビヤ大附録がついた富士新年號は大變な評判！

有志者の推奨する合理的運命批判 大鑑定　明石 御相 南嶽 王師

貴下は！貴下の骨相を調べた事がありますか？運命の鍵……人相骨相、即ち諸君の頭や顔を見て諸君の身の上にありとあらゆる事が詳しくわかります

鑑定は百段に亘る十二三例をあげれば、商業、事業、就職、自分の吉凶、今後如何に病、適業撰擇、結婚、縁組の時期、方位、株、相場、旅行、家庭の悩み……煩悶は解決に急げ今すぐお出キット明日ときまつて神の聲

鑑定時間 朝八時より夜八時迄　所 京城花園町廿一番地電車通 黄金町四丁目停留所近く

二十三日から三十日まで

一年中の御禮に　ちやうじや　は

思ひ切つて片つ端から　破格値の大廉賣!!

何より割安だつた呉服類はとうく騰り始め後高です。今が着物の作り時 贈物にも一番値打がございます。

京城本町二丁目　電本 五〇五・五〇六・八九〇

ウテナ 月印 クリーム

アレ止め……　肌の榮養……　淡化粧用……

脂肪を適度に含んで地肌を美しくしなやかにする一等のクリーム

アレ易い冬 美しいお肌の大切な保護料として一日も離せぬクリーム

月印（中性）正價 七十錢

―東京本郷 久保政吉商店―　5.12―12

高級 オルモス　實用 コメット

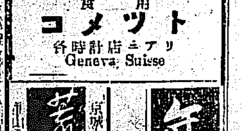

各時計店ニアリ　Geneva Suisse

荒井のお乳　京城出張所 電話本一〇〇四番　釜山出張所 電話釜山七二一番

ノーシン！ノーシン!! 頭痛にノーシン

年末贈答品は賞金のかゝらぬ福壽草二〇九

謹近火御見舞　朝鮮煙草元賣捌株式會社　京城府黄金町二丁目

廿日より本年最後の大奉仕

◎參圓以上御買上の御方へ

正札より五分引の外に景品券進呈

特別奉仕品

| | | |
|---|---|---|
| 布 袤 | 德利袴 | 一個 十錢 |
| 九谷燒 | 湯 吞 大小 | 一組 十五錢 |
| 同 | 德 利 | 一對 五十錢 |
| あけぼの. | 吸物椀 | 五客 八十五錢 |
| 九谷燒 | 茶 器 | 一組 九十五錢 |

御贈答品にも 御正月用品に

石川物産の器物を

弊店では品質本位の……九谷燒 茶器、湯呑、德利、鉢、酒盃揃 硬質陶器 珈琲茶碗、菓子鉢、果物セット、唐木製品 桐火鉢、錫器 宣德製 火鉢、瓶掛、花生、床置物、純瓶、水指等 贈り物には最適品の外膳、椀、食器類、重箱、屠蘇用銚子、杯、杯臺等お正月用品大廉賣

本町二丁目　電本一八八四番

湯泉旅館 梧柳莊　電話永登浦六二番

博士　京城　炭酸鐵　ラヂウム

室料　入浴付一人一日 五十錢より　家族室使用は一人一日 一圓五十錢より　一室數人にて御使用は割引あり

宿泊料 食事なし 一人一泊 二圓より　家族湯は 一日一圓

定食 朝 七十錢より　夜 晝 一圓五十錢より以上

京城　竜山　仁川　富平　素砂　永登浦　梧柳洞驛

宇治茶　京城明治町通　茶舖 宇治屋　電話本局四一二番

御進物の御使用には體裁優美に調製仕候 又は商品切手も御好に應じ御便利に調進仕候 何れも佛事用御贈答用に至極重寶なる商品に御座候

テントは京城驛前 中西テントへ

# 昭和五年の財界を顧る

## (9) 米價の暴落

春繭の暴落に悸へた農村は、不安ながらも最後の望みをかけてゐた米價の慘落により、農業收入殆んど全滅、完膚なき迄に全面的打撃を蒙るに至つた、農業資民の世帯は兎も角として、本年一月斷行された金解禁が、吾國が國際經濟への勇しいオン・パレードを催けた意味において、一九三〇年の國民的拍手を浴びるものであるなれば、今秋の米價暴落は、それが汎經濟不況の眞直中における隘路だけに國民經濟へ投げかけた波紋も大きかつた、かく見る金解禁と米價暴落は本年度經濟界において歡喜と憂鬱の二極端を歩む、觀角的な對立的現象であらねばならぬ

◇

十月二日、農林省、朝鮮總督府が同時に發表した第一回米收穫豫想は實に內地米六千六百八十萬石、鮮米一千九百廿八萬石、前年に比較して、內地米七百萬石、鮮米五百萬石、合計一千二百萬石の增加といふ驚異的數字であつた、正に建國以來の記錄的大豐作である、かくて、發表以前から軟化を示しつゝあつた米價は急落、市場は全く恐怖的人氣を配され遂に各地清算米市場中には休會の續出、白米一升の交換價値がタツタ數錢一個といふ崩壞氣た、春繭の暴落に痛めつけられた農村に對して、再びこの米價慘落の致命的打撃を與へたことゝ農村金融に頁り農村救濟の悲鳴を上げしめずには置かなかつた、かくて農會、產業組合その他の團體は、總會に大會に、宣言に、決議に、必死的運動を展開した、今これ等團體によつて叫ばれた米價對策をあげて見るだけでも、新米の買上、籾の貯藏、政府米の海外輸出、米價の國定、等々枚擧に遑がないが、要するに根本對策としては何れも新米買上を熱望して熄まなかつた、こうした情勢の裡に十月二十日開催された米穀委員會では、新米買上には全然觸れず微溫的對策を答申したに過ぎないので、新米買上の喧たる叫びは再び全國農村を包んでしまつた米價は愈々落潮を早めれた、流石の農相もこの全國農村の絕叫に動かされて、遂に十一月廿日米穀委員會に諮つて、新米二百萬石の買上を決すると共に地方自治團體の五十萬石買入れ、低資融通(三千萬圓)による籾貯藏の獎勵を聲明しこゝに轉落に轉落を重ねた米價も漸く上向くかも知れぬ情勢となつた。

◇

かゝる事情は朝鮮においても同一であつた、第一回米收穫豫想發表の直前、空前の大豐作に脅いた本府は九月二十日銀行集會所に、米穀、金融關係者を招致し、あらかじめ米價對策の打合せをなすところがあつたが、第一回發表と同時に大要左の如き米價對策を發表した

一、籾三百萬石の調節を目標とし、既定計畫に基く農商兩倉庫の擴張、籾積保管の獎勵、倉庫の融通

かくて野積資金として一千萬圓の低資を融通することに方針の決定を見たが、この本府米價對策は規模の大がかりな點において、朝鮮としては空前の大仕掛けのものである、しかしこれに不滿足を感じた地主は、全鮮農業大會を開き次いで第二回收穫豫想によつて鮮米千九百廿四萬石と第一回豫想より幾分減少した數字が發表されたが、しかも空前の豐作たることは否み難く、水利組合關係者は全鮮水利組合地主懇談會を開く等各自の足場からそれぞれ氣勢を上げたが、結局本府の立場を諒解して本府と協力の下に籾の貯藏を斷行し米價維持につとめることになつた、こうして

◇

籾の貯藏は各地に着々進行中であるが本年度は本府の恒久米價對策計畫がスタートを切つた第一年度である、即ち、出來秋に於て鮮米が一時に內地へ流出し、ために米價の急落も免れ難い實情に鑑み本府では本年度に入るや鮮米の集散地と、生產地には、それぞれ商業、農業兩倉庫を設け、完成後(十ヶ年)には約二百萬石を收容するとともにこれによつて月別平均移出をなし以て米價調節を計らんとする大計畫を樹てた、こうして出來秋に入るや、時代に相應しいテンポを以て第一年度計畫の建設に着手されたものである、尙ほ既に商業、農業兩倉庫の一部は營業を開始し、これに要する米穀低資五百八十萬圓も近く受入れの運びとなつてゐる。この米穀恒久政策を、農業立國の朝鮮の現狀に照合すれば、適宜の對策たると共に、計畫の擴大、組織の緻細なる點に於て內地にその比を求め得ないものである

◇

だが、人爲は眞理を陵駕することは出來ない、最近再び米價が低落し出したことは何を物語るのであらうか、年末接近——資金の必要——米穀供給の增加——米價低落この連鎖において最後の二連環を特に注意すれば、最近の米價低落は必然的所產であらう。だとすれば今後、これを『如何に處理するか』そして、これに伴ふ當然の疑問として『米價は何處へ行く』——の二問題は、誰もが抱く一九三〇年の謎に延びたい(永濱生)

# 年末の接近で 米資の需要增加

## 引續き活況を期待

一時不活潑な情勢にあつた米穀資金の需要は年末の切迫と共に最近俄かに活況を呈して來た、即ち東拓扱にあつては、水利組合關係の申込額最高二千萬圓を筆頭に小口申込も次第に增加して來た總額はまだ各地支店からの詳報に接しないので明かでない、が相當の金額に達してゐる模樣である、鮮銀扱の分も、最近南鮮地方を初めとし、各地からの需要も漸增の傾向を示してゐるが、殊に殖銀に對しては申し込みが多い模樣で、十二月の如き酷寒と快晴とが續くものとすれば更にこれ以上の需要增加を見るのではないかと期待されてゐる、しかも年末の接近と共に公課の支拂ひその他の關係上、需要增加は益々動し難い形勢となつて來た

# 鮮銀券膨張

## 九千萬圓突破

鮮銀券は十二に入つて以來逐日漸增の傾向を辿り去る十九日の如き八千七百萬圓を示したが、二十日に至り俄かに激增して、遂に九千萬圓台に上り九千二百三十萬圓に膨脹した、これを前日に比較すれば一躍四百五十七萬圓の激增振りであるが、この原因は米穀資金の需要增加も手傳つてゐるが、殊に各官廳をはじめ銀行會社の俸給支拂が主要因となつてゐる

# ビールの專賣で 新規財源七十萬圓

## 一兩日に發表の筈

本府が明年度より麥酒の販賣制度を創立することゝなり、目下松本財務局長および林財務局長が中央政府と折衝中との報が傳へられてゐるが、これについては一兩日中に兒玉政務總監より具體的に發表を見る筈になつてゐる。今回の麥酒販賣制度による本府の財源增加について聞くところによれば現在朝鮮においては年々約三萬二千石の麥酒の消費あり一石當りの關稅は既に營業稅廿四圓として七十六萬八千圓の收入があるが、もしそれが販賣制度とすれば一ヶ年少くとも百五十萬圓の總收入となり、結局現在より六十萬圓乃至七十萬圓の收入增となる見込みであると

# 小川次官の 反對意見

## ビール專賣案に

【東京電報】朝鮮總督府松本財務局長は二十二日午前十時半大藏省に小川政務次官を訪ひ明年度新規事業としてビール販賣案を說明了解を求めたが小川政務次官は左の理由よりこれに反對の意嚮を述べた

一、內地に減稅を行はんとしてゐる際朝鮮にて財政收入を目的とする麥酒專賣を行はんとするは矛盾不統一の政策である

一、この專賣案では明後年度の收入を得る計畫になつてゐるがこれ位なら明年度實行の豫定にたつてゐる行政財政の大整理と共に統一的に考慮するを可とする

一、麥酒專賣は消費稅的性質を有するが斯かるものは內地植民地統一的に實行すべきもので朝鮮のみに專賣を行ふは租稅體系として不統一たるを免れず

尙このビール專賣は一兩日中に大藏省議にて可否を決定される豫定である

# 仁取の 株主懇談會

## 合併に邁進

仁取の有志株主懇談會は廿一日午後四時より料亭千歲において開かれ、有志株主五十八名出席の上約五時間にわたつて合併問題につき懇談するところがあつた、先づ發起人側より兩取の合併に至るまでの經過經緯を報告し諒解を求めるところがあつたが、時恰も取引所令に關する東京電報によつて合併[illegible]途上に著しく不安の氣が漲つてゐる、即ち先般來取引所令の內容如何に拘らずこの際あくまで兩取合併を進めることが必要であるといふことに大體意見の一致を見た會社重役團と相提携して一氣呵成に合併を進めることゝなつた、たほ二十九日の總會には京城在住株主(合併派)の多數出席を求めて仁川反對派に對抗することに申合せ九時過ぎ散會した

# 合併派の 不安つのる

## 東電の影響

取引所令の內容に關する東京電報は俄然關係者に異常なる衝動を與へるに至つたが、會社側乃至合併株主は表面上頗る樂觀を裝つてゐるもの、事實合併について悲觀に傾いてゐることは爭へない模樣である、即ち東京電報による取引所令の內容は本府の取引所政策全部の基調と見るのは早計であるが、たほ組織形態を會員組織に改めることや、證券と物產の同時上場を認めぬことの二項はいづれにしても理論上兩取の合併を進める上において一大暗礁であることは否めない事情にある、かくて合併派株主中、末森、池田、平井、成松の諸氏は廿一日日曜に拘らず、政務總監邸に兒玉總監を訪問し、本府のこの點に關する意向につき質すところがあつたが、兒玉總監はこれに對して何等纏つた言辭を與へなかつた模樣である、かくて合併派株主中には合併の成行につき頗る不安の念を抱く向も現はれ合併總會を目睫の裡に控て、合併問題は異常な錯綜振りを示すに至つた、なほ取引所令の內容について合併派株主中には大體次の如き悲觀的な解釋をなしてゐるものが多い

會員組織に改めることが最早絕對的なるものであれば實際問題として證券と物產の同時上場は會員が同一である關係上不可能となる譯で、從つて勢ひ兩取の合併は頗る不安な立場に置かれる、しかし勿論新令はこれから法制局へ廻付されて審議され、發令までには可成りの修正があると見ることが出來るし、又本府の取引所政策如何は經過規則や附則の制令によつて初めて確定する譯であるから勿論今から既得權の如きものを全然度外視してかゝる譯にもいくまいが、とにかく困つたことである

# 京城穀組で 直取引開始

## 取引上の大改善

京城穀物商組合長塚原久太郎氏等が主唱となり、今春來京城穀物協會(主として朝鮮人側)京城糧米組合の幹部と穀物取引改善につき折衝中のところ今回三派の諒解成り去る十二月十八日京城穀物組合、同穀物協會、同糧米組合三團體の代表委員會を開き、明年一月六日から京城穀物延市場內に正米部を併置することを滿場一致で決議し同時に金京畿道產業部長、八木農務課長、商業課および京城府勸業課方面の贊成援助を仰ぐことゝなつたが、この正米部直取引開始の効果は大體左の如きものである

一、內鮮同業間に流れてゐた反目的感念を一掃したこと

一、繁瑣自由の因襲的舊式取引法を改善したること

一、從來絕へなかつた取引上の紛爭を絕滅したること

# 鐵道の 荷動激增

## 特に米が多い

十二月中旬に入りて前旬以來の旺盛なる荷動はいよいよ活況を呈し使用車においては八千三百二十九車で前年同旬に比し九百七十七車の增加となり發送噸數においては十五萬六千九百七屯で前年に比し二萬六千余屯の增加、又貨物收入においては四十九萬七千三百七十四圓で前年より三萬五千余圓の增收を見た、但右は國有線および狹軌線を除いた數量である、特に著しく增加したものは米が三萬八千余屯で前年より一萬二千余屯の增加で、あり石炭の六千二百余屯大豆の四千二百余屯セメントの二千二百余屯薪炭の千五百余屯等何れも增加を見てゐる

# 穗落

ビールの販賣實施が實現しそうた形勢▲およそ販賣の中でビールほど猛烈なものはない▲每年／＼やれ協定だとか何とかいつて決めても直ぐビールの泡の樣に消ゑてなくなる▲販賣にたれば年中行事の販賣戰だけは完全になくなる譯だが問題は値段だ▲値上げをせんための販賣と會社救濟策としての販賣は製鐵業合同案と等しく必ず反對がある▲合併問題も東電によつて妙にこじれて來た▲樂觀しすぎるほど樂觀してゐた合併派の連中には正しく靑天の霹靂だ、大分內部的にもゴタ／＼が出て來たようだ▲昨夜も鈴木外次郞君と成松祿君が懇談會の席上で亘り合つたとか、酒の上での喧嘩なら問題ではあるまいが▲酒は往々人間の赤裸々な氣持の表現劑だ、內部的にも合併が必要か

# 海外經濟電報

| | |
|---|---|
| 倫敦銀塊 | 一四片八分三 |
| 米棉 | 三十錢高 |
| 印棉 | 十錢高 |
| スチール株 | 一四〇弗四分三 |
| アナコンダ株 | 二六弗八分七 |
| 日米爲替 | 四九弗一六分一 |
| 英米爲替 | 四弗八五仙三二分二一 |
| 紐育銀塊 | 三二仙八分五 |

## 鮮銀對外爲替建値(廿二日)

| | |
|---|---|
| 對英 | 二志〇片一六分七 |
| 對米 | 四十九弗一六分九 |
| 對支 | 百四十兩 |

## 手形交換高(二十日)

| | |
|---|---|
| 枚數 | 三七七三枚 |
| 金額 | 一、八五七、二四〇圓六四錢 |

## 鮮銀帳尻(二十日)

| | | |
|---|---|---|
| 發行高 | 九二、三四三 | 四、五六八 |
| 正貨準備 | 四三、二〇一 | 四、六六八 |
| 保證準備 | 四九、一四二 | △一〇〇 |

## 日銀帳尻(二十日)

| | | |
|---|---|---|
| 發行高 | 一、一〇四、〇四九 | 增三、八〇〇 |
| 正貨準備 | 八〇四、八六九 | 增 三二三 |
| 保證外發行 | 二三九、一六九 | 增三、五四七 |
| 貸出高 | 四〇七、四〇六 | 增 四、九〇七 |

## 東京コール(二十二日)

| | |
|---|---|
| 翌日物 | 九厘五毛 乃至一錢一厘 |
| 無條件 | 一錢 乃至一錢一厘 |
| 月越 | 一錢 乃至一錢二厘 |

# 株式

## 阪地强調に 引際反撥

### 高値は向警戒

**前場** 二十日後場來寄に不氣の機先、今朝は阪地のやゝ强含み商狀と材料の一服をいれて東新百〇五圓五十錢と小堅く寄付き、この間京證は新規によく買つて出たが大体その他は閑つた、一方京取は十三圓丁と强含み商狀を示したが、東新は引際に六圓十錢と小反發を演じ廻りの風潮裡に引けた

**後場** 前場引際反撥を機先に後場も阪地の手堅き商情を入れて東新百〇六圓十錢と前止同事に寄付いたが環境不良の際丈けに高値續かず結局前場の如く大引した

## 買方は不利

### 結局は賣場を作る

組合株、米棉、銀塊、生糸、綿糸の一齊反撥で氣持をよくしてゐた買方もけふは又もシヨゲ返つてゐる、と言ふのは前記の强材料に後續力がないからである、大體現在の買方は好材料に飢ゑてゐるためとめくらめつぼうで留買する、併し眞の好轉はそう輕率不用意に招來さるべきものでない、合理的に基地を作つた上での好轉なら相當惚れ込んでも差支へないのだが所謂線に等しい閃光を過信して飛つくことは結局弱氣に好資料を提供するだけのもので此の點に買方が月得る以上いつまで經つても好利な戰を繼續せねばなるまいと觀る向もあつた

## 好感は持てぬ

### 大阪取組增加

最近に於ける東京の東新取組は多少減り足を見せてゐるがそれに引かへて大阪は兩建玉引で九萬株以上の大取組となり本年に入つてから曾て見ざる賑ひ合を示してゐる、これは大阪の地場連が力を入れ始めた證據で東京からの應援もあり買方は大いに意を强くしてゐる、併し上げ相場で東京に越され反動安でも東京に先鞭をつけられた大阪が今頃になつて買挺を入れることは甚だリツのよくない商內で殊に材料に遲れてゐる嫌ひがあり强氣にカブレたものでない以上あまり好感を持てない現象の樣にも觀られてゐる

## 東新依然不足

今朝の代引尻を見るに京取は德泰七十枚松山二百枚の申告ありて二百十枚に減じ、大新は六十枚の申告に正味九十枚を渡して八十枚に減じた、一方東新は依然不足を告げ、德泰の大申告に對して、東新田五十枚が殘つたのみにて、二日分並日步を七十四錢一千百七十枚の不足を示してゐた

## 京證の東新買

今朝は阪地東新の小戾りを入れて京證は新規に買進んで來たが大林洪、成德は賣向ひ出て商內も相當賑つた、即ち今朝の出來高は京取七〇〇枚以上の手口左の如し

京取 買方吉野三〇〇▲賣方大林三〇〇成德三〇〇立山六〇〇

東新 賣方大林一〇〇成德九〇洪殷七〇松山六〇德泰四〇田中道

## 前週中鮮內主要株利廻(大原株式現物部調査)

| 銘柄 | 高値 | 安値 | 配當 | 利廻 |
|---|---|---|---|---|
| [illegible] | [illegible] | [illegible] | [illegible] | [illegible] |

## 本玉

廿二日前場迄における百枚以上の建玉左の如し

京取 賣方白井七九〇德泰三〇〇松山一〇〇▲買方新田三三〇古舘二九〇正館一六〇松山一六〇山口一五〇田中道一四〇白井一〇〇

大新 賣方小口計三〇〇▲買方立山一一〇

東新 賣方田中道二四三〇正館八二一〇德泰三一〇白井一二〇白栗六六〇立山六〇〇松山九七〇新田五五〇京證二九〇德泰二四〇山口一四〇白井一三〇

## 仁取配當不落

仁取新舊短期は書換停止期未定につき配當落とせず

## 株式(廿二日)

### 京取短期

| 銘柄 | 寄付 | 大引 | 高値 | 安値 |
|---|---|---|---|---|
| 京取 前 | [illegible] | [illegible] | [illegible] | [illegible] |
| 京取 後 | — | — | — | — |
| 鑛新 前 | — | — | — | — |
| 鑛新 後 | — | — | — | — |
| 大新 前 | — | — | — | — |
| 大新 後 | — | — | — | — |
| 安取 前 | — | — | — | — |
| 安取 後 | — | — | — | — |
| 東新 前 | [illegible] | [illegible] | [illegible] | [illegible] |
| 東新 後 | [illegible] | [illegible] | [illegible] | [illegible] |

算定と日步：京取 算定 [illegible] 日步 [illegible] 代引 [illegible]枚

### 東株短期市場(京仁同安東鎭南浦同)

| | 寄付 | 大引 | 前寄 | 前引 |
|---|---|---|---|---|
| 取 | [illegible] | [illegible] | [illegible] | [illegible] |
| 新 | [illegible] | [illegible] | [illegible] | [illegible] |

### 安東株式

| | 前日 後引 | 本日 前寄 | 前引 |
|---|---|---|---|
| 當限 | [illegible] | [illegible] | [illegible] |
| 先限 | [illegible] | [illegible] | [illegible] |

### 大株短期

| 銘柄 | 寄付 | 大引 | 高値 | 安値 |
|---|---|---|---|---|
| 大新 前 | [illegible] | [illegible] | [illegible] | [illegible] |
| 大新 後 | [illegible] | [illegible] | [illegible] | [illegible] |
| 鐘新 前 | [illegible] | [illegible] | [illegible] | [illegible] |
| 鐘新 後 | [illegible] | [illegible] | [illegible] | [illegible] |
| 日產 前 | [illegible] | [illegible] | [illegible] | [illegible] |
| 日產 後 | [illegible] | [illegible] | [illegible] | [illegible] |
| 東新 前 | [illegible] | [illegible] | [illegible] | [illegible] |
| 東新 後 | [illegible] | [illegible] | [illegible] | [illegible] |
| 日魯 前 | [illegible] | [illegible] | [illegible] | [illegible] |
| 日魯 後 | [illegible] | [illegible] | [illegible] | [illegible] |

### 大株長期

| 銘柄 | 前寄 | 前引 | 後寄 | 後引 |
|---|---|---|---|---|
| 大株 | [illegible] | [illegible] | [illegible] | [illegible] |
| 同新 | [illegible] | [illegible] | [illegible] | [illegible] |
| 日產 | [illegible] | [illegible] | [illegible] | [illegible] |
| 同新 | [illegible] | [illegible] | [illegible] | [illegible] |
| 郵船 | [illegible] | [illegible] | [illegible] | [illegible] |
| 同新 | [illegible] | [illegible] | [illegible] | [illegible] |
| 鐘紡 | [illegible] | [illegible] | [illegible] | [illegible] |
| 同新 | [illegible] | [illegible] | [illegible] | [illegible] |
| 日糖 | [illegible] | [illegible] | [illegible] | [illegible] |

### 短期建玉表(京大鎭東仁安)

| | 賣方 | 買方 | 建玉殘 |
|---|---|---|---|
| 取 | [illegible] | [illegible] | [illegible] |
| 新 | [illegible] | [illegible] | [illegible] |
| 新 | [illegible] | [illegible] | [illegible] |
| 新 | [illegible] | [illegible] | [illegible] |
| 取 | [illegible] | [illegible] | [illegible] |

| | 出來高 | 累計 |
|---|---|---|
| 短期 | [illegible]枚 | [illegible]枚 |
| 長期 | [illegible]枚 | [illegible]枚 |
| 當日 | [illegible]枚 | [illegible]枚 |

### 東京現株

| 銘柄 | | 銘柄 | |
|---|---|---|---|
| 株 | [illegible] | 鐘紡 | [illegible] |
| 同新 | [illegible] | 同新 | [illegible] |
| 鮮銀 | [illegible] | 東拓 | [illegible] |
| 同新 | [illegible] | 同新 | [illegible] |
| 殖銀 | [illegible] | 富士紡 | [illegible] |
| 同新 | [illegible] | 日石 | [illegible] |
| 遞取 | [illegible] | 滿毛 | [illegible] |

# 米

## 下げ一巡

**前場** 阪地の小高き移りに中二圓九十九錢先三圓二十五錢と上放れに寄付いたが年末の切迫で新規に買進む者勘なく買方の手詰め急ぎにアトは忽ち十六錢と押し阪地の保合に仕手は見送り連節共十四、五錢所に保合ひ引際は二十錢と再び盛返し目先下げ一巡の商狀を呈して前場を終つた

**後場** 前場下げ一巡の機先、後場は先限十三圓九十九錢と一錢安に寄付き二回目十六錢と返し依然保合商狀を示してゐる

## 悉く合意受渡

去る二十日納會を告げた期近の渡米二萬七千四百石に對しては賣方の手持米が未だ完全に取入れが濟まず不足二萬四千石見當の賣方側供給が出來ない者もあるが賣方側は現物を受渡する狀を決めてゐるのとその米は既に內地へ先賣りしてゐる關係上悉く合意受渡しを以て圓滿に完了することになつた模樣である

## 問題は正米向背

中央共立會日數から云へば後僅か四日に過ぎないので此處新規に乘出す向はなく硬軟双方共整理的商內であるから最早大した變動は見込み難き所であるが只問題は正米の向背であつて產地の資物が値頃係で此處出盛るとせば旣に相當下げた揚句とて最早下値保地のない米と見るのは、末期關係に依る資金の都合で產地人が持米を賣急いで來るとなると玄白米共內地との取引は旣に振はない際とて正米は忽ちその資物增加に抑制され延いては定期も共所に追從安を餘儀なくするやも計られないおけで此所に正米の成行一つに待つ所が多い狀態である

## 正米不賣の原因

最近玄白米共內地との取引は極端なる不振を呈し丸正印の一等白米の如き大阪神の十四圓五十錢で僞り買氣が弛まないといふ狀態である、從つて賣越宿で白米の製造を行ふてゐた各精米業者においては著しく調製高を減少し中には休業する者さへあるといふ歲末に際しては過去珍らしき現象を見るに至つてゐる、これは玄米に比し白米が割安である關係上內地への移出高が非常に多くそれが爲め阪地方面では荷尙へを來たし相場の如何に拘らず買物を躊躇されて居る結果と見られて居る、現に阪地の市場へ朝鮮白米が五萬石以上も停滯した事は近來稀らしき現象であると同時に同方面では當業者間で約せる白米に對し受取らぬとか、明年廻しなど揉めて居ると云ふ

## 仁取取引店成績

仁川米豆取引所は實米の受渡しを獎勵する意味に於いて各取引店に對し一ヶ年中受渡米高の多い者には賞狀を附與する事になつてゐるが、本年度における受渡米高の多い主なる取引店は左の通りである(單位石)

| | |
|---|---|
| 金太店 | 一四七、六〇〇 |
| 丸ウ店 | 二七、三〇〇 |
| 金メ店 | 二〇、〇〇〇 |
| 丸マ店 | 一二、四〇〇 |
| 丸龜店 | 三、六〇〇 |

## 木浦延證據金改正

【木浦電話】木浦穀物商組合では十九日午後四時から樓上において役員會を開催し延米期近の保證金改正に就き協議の結果左の如く決定した

一、一中限より五末限まで當限二百圓を百五十圓に

一、六中限より十一末限まで當限何れも百石につき二百圓

## 仁川在米激增

不景氣の深刻と內鮮共に空前の豐作で假需要の起らない正米は在庫を著しき品薄を呈して居たが、去る二十日納會を告げた當限の受渡米が二萬七千四百石と云ふ意外の數擬に達した結果仁川の在米は急速なる激增を見るに至つた、即ち去る二十日現在は合格米五萬七千八百六十七叺に達し倉庫入れ中であるが其他籾も叺入七萬九千五百二十四叺入一萬五千九百五十九大豆八千四百六十七叺小麥四千三百七十八叺外米一萬一千五百袋等で親も一と頃に比較すると著しき增加である

後場 前場強調の機先、後場は一同一中十三圓〆九錢とやゝ軟化して寄付き小口買物の出現等で結局〆八錢と止めた、併し各地期米が不昧さは買へ下げ一巡の光景を示してゐるのでこのまゝ弛まずこの邊の浮動を繰返すものと觀られてゐた

## 期米(廿二日)

### ◉仁川

| | 前場 當限 納會 | 中限 | 先限 |
|---|---|---|---|
| (一) | [illegible] | [illegible] | [illegible] |
| (二) | [illegible] | [illegible] | [illegible] |
| (三) | [illegible] | [illegible] | [illegible] |
| (四) | [illegible] | [illegible] | [illegible] |

| | 後場 當限 納會 | 中限 | 先限 |
|---|---|---|---|
| (一) | [illegible] | [illegible] | [illegible] |
| (二) | [illegible] | [illegible] | [illegible] |
| (三) | [illegible] | [illegible] | [illegible] |
| (四) | [illegible] | [illegible] | [illegible] |

| | 當限 | 中限 | 先限 |
|---|---|---|---|
| 帳入値段 | [illegible] | [illegible] | [illegible] |
| 值組高(石) | [illegible] | [illegible] | [illegible] |
| 出來高 | [illegible] | [illegible] | 累計 [illegible] |

### ◇東京 / ◇大阪 / ◇兵庫 / ◇下關 / ◇桑名

| | 前場 | 後場 |
|---|---|---|
| ◇東京 當寄 | [illegible] | [illegible] |
| ◇大阪 當寄 | [illegible] | [illegible] |
| ◇兵庫 先限 寄付 | [illegible] | [illegible] |
| ◇下關 先限 寄付 | [illegible] | [illegible] |
| ◇桑名 先限 寄付 | [illegible] | [illegible] |

引アト 六十七錢

## 堂島前場情報

【大阪電話】粗一硬、軟とも暮待ちに四、五百石宛の商內で數は手納と投げこれに對し東京筋は那々買つてゐた

## 京城延べ

### 小浮動の後 更に締る

#### 商內は閑散

**前場** 廿日後場小戾り步調の機先、今朝も各地期米の堅りに一回二中十三圓十錢と休日前の止値次第高の商狀である

## 鮮內延べ

| | 前寄 | 前止 | 後寄 | 後止 |
|---|---|---|---|---|
| ◇龍山 十二末 | [illegible] | [illegible] | [illegible] | [illegible] |
| 一中 | [illegible] | [illegible] | [illegible] | [illegible] |
| 一末 | [illegible] | [illegible] | [illegible] | [illegible] |
| 二中 | [illegible] | [illegible] | [illegible] | [illegible] |
| ◇大邱 十二末 | [illegible] | [illegible] | [illegible] | [illegible] |
| 一中 | [illegible] | [illegible] | [illegible] | [illegible] |
| 一末 | [illegible] | [illegible] | [illegible] | [illegible] |
| 二中 | [illegible] | [illegible] | [illegible] | [illegible] |
| ◇群山 十二末 | [illegible] | [illegible] | [illegible] | [illegible] |
| 一中 | [illegible] | [illegible] | [illegible] | [illegible] |
| 一末 | [illegible] | [illegible] | [illegible] | [illegible] |
| 二中 | [illegible] | [illegible] | [illegible] | [illegible] |
| ◇木浦 十二末 | [illegible] | [illegible] | [illegible] | [illegible] |
| 一中 | [illegible] | [illegible] | [illegible] | [illegible] |
| 一末 | [illegible] | [illegible] | [illegible] | [illegible] |
| 二中 | [illegible] | [illegible] | [illegible] | [illegible] |

### 大阪期米喰合

| | 賣方 | 買方 | 取組高 |
|---|---|---|---|
| 當限 | [illegible] | [illegible] | [illegible]石 |
| 中限 | [illegible] | [illegible] | [illegible]石 |
| 先限 | [illegible] | [illegible] | [illegible]石 |

### 市中米標準值

| | |
|---|---|
| 丸キ四等新米 | [illegible] |
| 米白玄組値(丙キロ) | [illegible] |
| 仁川一等白米 | [illegible] |

### 鮮平銀

| | 前日 大引 | 本日 前寄 | 大引 |
|---|---|---|---|
| 當限 | [illegible] | [illegible] | [illegible] |
| 先限 | [illegible] | [illegible] | [illegible] |

# 正米

**京城** 丸き三等十三圓八十錢、地撰玄米十三圓三十錢、一等精白十三圓二十錢下十圓八十錢、撰上三錢八厘

**大豆** 龍山八圓七十錢長湖九圓、鐵原八圓七十錢

**仁川** 正米丸キ、角チ、丸チ石扱三等十三圓六十錢四等十三圓十錢不扱三等十三圓四等十二圓九十錢扱玄米十四圓七十錢、正米組合一等白米十四圓三十錢、籾改良種二錢六厘、在來種二錢五厘で正米は買手薄にて更に五十錢安であるが、白米は籾の手堅き商狀に、三十錢高である

**大豆** 龍山丸米八圓八十錢、南市新籾八圓五十錢、天安七圓四十錢で相場も次第高の商狀である

**釜山** 休日明けに期米の堅調あり、天候良好に出廻り相當あるのと各地の强調に引張られて前相同樣と支へ七十一叺見當にて九千三百二十三叺の取引があつた

**群山** 入荷八千五百叺と減丈出廻り模樣にて休日明とて籾米、當用の買氣あり各地の强調に氣配も手堅く保合ひ丸ヤ三等十四圓四十錢四等十三圓八十錢見當を唱へた

**大邱** 休日週の市場は天候良好に出廻り續いて各地の强保合ひに期米前同樣と保合ひ發貨十三圓九十錢神力十三圓六十錢見當を唱へた

**木浦** 產地より出廻り途切れ貨物持の新籾、買方も入荷待に氣乘らず双方の見合に相場は釘付けられ角セ石扱三等十四圓丁四等十三圓五十錢見當を唱へた

## 大阪市中在米高

廿二日現在は百十一萬二千八百八十俵と前日の在米高に比較して五萬二千百七十二俵の激增である

## 仁川期米本玉表

| | 賣方 | 買方 |
|---|---|---|
| 中限 | 丸イ一、〇〇〇 [illegible] | [illegible] |
| 同 | 丸イ一、〇〇〇 [illegible] | [illegible] |
| 先限 | 丸イ四、三〇〇 [illegible] | [illegible] |
| 同 | [illegible] | [illegible] |

## 仁川穀物出入(廿二日)

| | 出 | 入 |
|---|---|---|
| 白米 | [illegible] | [illegible] |
| 玄米 | [illegible] | [illegible] |
| 籾 | [illegible] | [illegible] |
| 大豆 | [illegible] | [illegible] |

## 大連特產相場

| | 寄付 | 止め |
|---|---|---|
| 大豆(現物) | [illegible] | [illegible] |
| 豆粕(現物) | [illegible] | [illegible] |
| 當限 | [illegible] | [illegible] |
| 先限 | [illegible] | [illegible] |
| 豆油(現物) | [illegible] | [illegible] |
| 當限 | [illegible] | [illegible] |
| 先限 | [illegible] | [illegible] |
| 錢鈔 現物 | [illegible] | [illegible] |
| 當限 | [illegible] | [illegible] |
| 先限 | [illegible] | [illegible] |

# 市況(廿二日)

## ◇大阪棉花

| | 寄付 | 大引 |
|---|---|---|
| 前場 當限 | [illegible] | [illegible] |
| 先限 | [illegible] | [illegible] |
| 後場 當限 | [illegible] | [illegible] |
| 先限 | [illegible] | [illegible] |

## ◇大阪棉絲

| | 前場 | 後場 |
|---|---|---|
| 十二月限 | [illegible] | [illegible] |
| 一月限 | [illegible] | [illegible] |
| 二月限 | [illegible] | [illegible] |
| 三月限 | [illegible] | [illegible] |
| 四月限 | [illegible] | [illegible] |
| 五月限 | [illegible] | [illegible] |
| 六月限 | [illegible] | [illegible] |

## 大阪市中外棉唱

| | |
|---|---|
| ストリクト・ミドリング | [illegible] |
| ブローチ | [illegible] |
| ベンゴール | [illegible] |

## ◇現物砂糖等

| | 寄付 | 大引 |
|---|---|---|
| 大阪砂糖 前場 當限 | [illegible] | [illegible] |
| 先限 | [illegible] | [illegible] |
| 後場 當限 | [illegible] | [illegible] |
| 先限 | [illegible] | [illegible] |
| 大阪砂糖現物 | [illegible] | [illegible] |
| 日糖(S丁)現物 | [illegible] | [illegible] |

# 刺靑傀儡

## 渦卷く業火(四)

[165]

風呂敷を胸袋代り、これに二百兩の金を包んで、手代の已之介はしつかりと肌に着けた。

今日の夕方前、主人の留守中に大坂の取引先から、飛脚が屆けて來た金だ。

大枚の二百兩、これを着服した心の底は、大どさくさの長州屋を逃げ出す氣からである。

『お店は今に缺所になる』

と、店の者、寄ると觸るとひそ／＼小聲で　この沙汰ばかりの最中、どうせ潰れる店なら、今から逐電して、自分の身に何の災ひも招きたくないといふ不忠な已之介である。

勝手口から逃げかけて

『待てよ、御新造に思ひを掛けてゐたのを、この儘飛び出してはつまらない。おゝ、丁度御主人も留守だ。いつその事に——』

どきんと胸を打つ獸心。盜みして早々、落ち着きもなく激立ち揺れる胸の中へ、又一ツ恐るべきこの眼的愚猥がやつて來た。

目の前がぼうとなつて、全身ゆだつたやうに興奮だ。

目をぎろ／＼させながら、勝手の戶棚から出した湯呑み二ツ、これに大火鉢にたぎつてゐる鐵瓶の湯で茶を作つて入れたが、日頃肌身を離さぬ恐ろべき媚藥の瓶を取り出した。利き目疑ひなしの媚藥である。

その瓶から湯呑み二ツへ、藥をたらり、たらりと垂らす。

『うゝむ、今夜こそは思ひが叶ふか——あゝ、百年目だな』

口の中でつぶやいて、湯呑みを盆に載せ、やがて持つて來たのはずつと奧の八疊の間である。

見ると御新造は窓にぴつたり手を當てゝ、隣りの理い主人を案じつかつてゐる樣子だ。

『お新花を持つてまゐりました。一ツ召し上れ』

と差し出した盆、これはしたり湯呑みから茶が盆へ少々こぼれてゐる。已之介、よつぽど慌てゝゐるのに違ひない。

『はい有難う。いたゞきますよ』

と、その聲が、已之介の全身へ雷のやうに響いた。

『は、是非どうか召し上れ。あつ、あつ——ぬ、と、熱くもなく、ぬるくもなく作つてまゐりました。さ、ど、ど、どうか』

『あら、お前どうしたの？　靜かに物を云つておくれ』

と、已之介を見るお歡の顏——戀し切つた女の顏だ——今に自分の物になる女の顏だ。已之介は全身寒く、ぶるツと顫へた。

お歡はそこどころではない。

『旦那さまは、何てまあ遲いんだらうね』

と、眉を寄せて、じれ／＼してゐる。

『いや、もうおつつけお歸りになりませう』

『早く歸つて來て下さればいゝのに——』

と、湯呑みを手に——おゝ、お歡は湯呑みを取上げたのだ。

已之介、きつとなつて見てゐると、お歡は湯呑みの茶をぐつと呑んだ。

さすがにぎよツとした已之介、手をわな／＼顫はせてゐると、

『おゝ、お茶がもう一ツあるね。おいしいお茶だから、お前お呑みよ、いゝからお呑みよ』

『はい、あの——それもあなた樣に——』

『私はもういゝのよ。さ、お前お呑みつたら』

『……』

やぶれかぶれ。二人が媚藥を呑んだら、それも事を促進させる一方だと已之介、湯呑みを取り上げていさぎよくぐつと呑んだ。

# 初相場豫想懸賞募集

**初立會(一月六日)**

**京取株** 短期前場寄付値段

**仁川期米** 前場三月限寄付値段

右豫想を左記要項に依つて募集します

**賞品**
- 一等 白米一俵(四斗入) 二人
- 二等 復興債券一枚 四人
- 三等 インクスタンド 十八

各題を通じ十六名を限り贈呈します。適中者多數の場合は抽籤を以て定め、適中者なき時は最も近値のものより順位等級を定めます。

**締切** 昭和五年一月四日本社着分まで

**發表** 昭和五年一月七日

**宛名** 住所氏名を明記して『京城日報經濟部』宛のこと

**注意** (葉書に一人一枚一題限りとす (兩題を端書一枚に連記は無効)

**京城日報社**

ロシヤ飾
安東縣市場通
大山堂

# 中央公論

十九日發賣　新年倍大號

特價八拾錢

東京丸ビル・五八八・振替東京三四番　中央公論社

## 續編　眞理の春　……細田民樹

## 經濟學の危機　……大塚金之助

・產兒制限運動（プロレタリアートへの……）……安田德太郎

・情死論……高田保馬

・學校財閥の解剖……菊川忠雄

・ビンに臍を見せない女……萬里野平太

・日本銀行論……高橋龜吉

・ザヴェート學界への展望……ガルコヴィッチ

・平民社時代……堺利彦

・円タク世相記……高田保一

### 堂々たる三大附錄

**第一附錄　マルクス主義簡易講座**

・辨證法的唯物論……大森義太郎
・史的唯物論……笠信太郎
・イデオロギイの理論……本多謙三
・マルクスの價値論……向坂逸郎
・賃銀・利潤・地代……宇野弘藏
・マルクスの恐慌論……石濱知行
・國家理論……河村又介
・農業理論概論……八木澤善次
・帝國主義論……有澤廣巳
・沒落資本主義……橘　和雄
・無產政黨・勞働組合……山川均
・レーニン主義大要……猪俣津南雄
・マルクス・エピソード……淺野晃

**第二附錄　最新社會科學界展望**

小泉信三　上田貞次郎　那須皓　矢部貞治　高柳賢三　戶田貞三　小田内通敏　松村瞭

**第三附錄　最新科學界の驚異**

鮮烈燦爛たる多ピア版二十四頁！

・ドイツ資本主義の解剖……世界經濟批判會
・日本經濟現實體の分析……日本經濟批判會

・島原一揆見聞記……木村毅
・文藝時評……廣津和郎
・松竹の内幕……江沼銳一
・裏から覗いた淺草……中山善三郎
・人間坂下り（再論說）……丘淺次郎
・運命のSOS（世界評論）……牧逸馬

長篇小說　夜明け前……島崎藤村
小說　攻勢……武田麟太郎
小說　吉野葛……谷崎潤一郎
小說　失業反對（日本プロ作家同盟組織的生產）……橋本英吉・窪川いね子・德永直
小說　彼の女の希望……正宗白鳥

・一九三一年新商賣往來……巽來三郎
・新商賣往來「原稿募集」
・思想警察網擴張の裏面……佐藤可志郎
・一九三一年の政治家……馬場恒吾
・カフエ文章……伊集院齊
・兄から見た煙突男……田邊壽利

---

京城日報　共二十頁

實收多大

國益標用品販賣店募集

一般家庭より白墨的大歡迎の専賣特許品です　資金を要せず　見本入用の方は五十錢送付

日東農藥化學研究所　代理店　田中工務所　大邱府田町

---

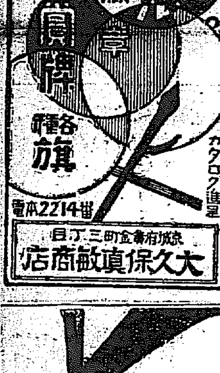


---

資本金57,500,000圓
積立金64,850,000圓

京城府南大門通二丁目

# 第一銀行京城支店

---

西條八十主宰

# 蠟人形

新年號特價四〇

投書の優秀小唄はビクター吹込み

投書のモダーン雜誌

蠟人形は……詩・小說・コント・民謠・小唄・映畫の綜合文藝雜誌！
蠟人形は……時代の尖端を行くモダン新雜誌！
蠟人形の……執筆者は新しい人が多い！
蠟人形は……大投書雜誌！
蠟人形は……投書者より新人を發見し推薦する！
蠟人形は……日本に詩や文藝の新體制を建設する！
蠟人形は……趣味の品位を高める美しい雜誌！

新年號特價四〇　東京柏木　振替東京七三三二七　蠟人形社

---

# 高見澤版浮世繪稀版畫集

東京〆切廿日ですが地方は卅日です

高見澤版の公開募集は美術出版界の注目裡に僅々三百五十部の初板摺限定數を確守する爲本紙廣告を以て締切ます

全作品四十圓から許容の御趣味に適した作品を御選擇御申込になれるよう共御便宜の爲に

詳細はコロタイプ四十圓本文内規共七十頁の有料見本即時御請求（切手卅錢封入）下さい

月掛　甲種　拾圓（月二組頒布）十五回完了
　　　乙種　五圓五十錢（月一組頒布）

復刻版畫の標準版として世界的定評ある高見澤版を所有さる事は美術愛好家の誇りです。

（見本御請求の方丈申込期日を短日保留します）

發行所　東京市外中野町上原七六七　高見澤木版社

---

# 伊藤博文公遺墨集

伯爵伊東巳代治閣下題簽
男爵山本達雄閣下題簽
蘇峰德富猪一郎先生序文
公爵伊藤博邦閣下鑑修

内容　卷頭（原色）大正天皇御宸筆　遺墨二百余點　解說印譜其他

明治元勳春畝伊藤博文公の眞筆にして天下の絕品と稱せらる、揮毫記錄書簡二百余點を蒐集せるものにして筆力の豪宕雄健思慮の周密細微一見して英雄の風格を偲び公と共時代の光影を彷彿せしむ以て子弟教養の活資料たらしむべく明治史研究の貴重なる史料たるべし附するに記錄書簡に對し詳細の解說を付し且つ故公の印譜全部を收め天下好事の人をして公の筆跡鑑定の絕對標準の便宜たらしむ

四六四倍版（縱一尺三寸横九寸）用紙和紙精巧玻璃版印刷。大和綴帙入高雅清麗の大冊子

定價金十五圓　送料＝地方荷造費共金一圓　代引拾五錢增

伊藤博文公傳記編纂會　平塚篤編纂

發兌　東京、京橋、松屋町一ノ三　電話京橋三二七八番　三二七九番　振替東京四〇六六番　合資會社　巧藝社

---

滋養强壯劑

# グリコナール

國立榮養研究所　醫學博士　佐伯矩先生創製

本品は一般虛弱者、心臟機能衰弱者、結核病者、重病者等に對する濃厚滋養料として稱揚せらる

三共の藥品

入錠100錠　說明書御申込次第進呈　各地有名藥舖にあり

東京室町　三共株式會社　大阪・臺北・紐育

---

シャリング工場

解鐵板　新古船　ウエス　麻袋　肥料袋　原料　各製　鐵法寸　業切銅類油種

安價なる包裝を御利用下さい

鑛石入麻袋　古セメント袋類　加工改造

平壤府將軍臺通江岸へ一丁　當所岩治商店　電話長一〇三番（ト又へ）

支店元山府壽町一八（電話八三九）

---

認可　總督府指定　京城第一自動車學校

先進國組織　入學隨意　就職紹介　要點便宜

實任教授　設備完全　夜間教授部ノ便アリ

創立大正八年　朝鮮唯一ノ正式學校　各道試驗施術　擴大完備ノ

自動車ヲ學バンドスル者ハ他ノ追從ヲ許サヌ本校ヘ來レ

規則書御入用ノ方ハ二錢切手封入申込ミアレ　京城黃金町六丁目（訓練院前）

---

儒城ラヂウム溫泉

清遊と靜養

鳳鳴館

一、爽快な内湯・茶代不要
一、賃間自炊と諸設備完成
一、館内に電信電話の設備あり

秋を誇る二萬坪の庭園　絕好の閑寂保養地

京城大邱間、湖南線各驛にて往復二割引乘車券發賣

---

洗練せる　京城荷札

沒然と、只何んとなく暮してる中に、來たく師走は暮れ

本町四丁目（電本二二七七番）

---

# 正月の遊び！これは愉快だ面白い！

## Xマスのプレゼントに　ゲーム・ゲーム

成澤玲川先生案　村山知義先生畫

やればやる程面白い！誰にも出來る新遊戲

一九三一年の正月にふさはしい、奇拔で新らしく底が拔ける程面白い遊戲がこれです。陳腐な遊戲界に之れは又素晴らしい新鮮味を齎すもので今や各地で非常なる流行を極めつゝあります。これは人間、動物、乘物、等を組み合せて科學の力や自然界の法則や人間と動物の關係等を知らず識らずのうちに覺えさするやうに工夫したもので非常に智識的であり、それ故にこそ極めて教育的な易しくて面白い新遊戲です。

□定價金五十錢　送料十八錢

全國の書店及玩具店にあります

## コドモエホンブンコ

子供繪本界の權威一冊廿錢　送料二錢

全二十冊　菊大判　オフセット五度刷

武井武雄畫　イソップ物語
岡本歸一畫　おともだち
初山滋畫　一寸法師
深澤省三畫　アフリカ旅行
武井武雄畫　ピノチオ
北澤樂天畫　世界一周
川上四郎畫　浦島太郎
耳野三郎畫　綺麗な國
深澤紅子畫　ヨイ子チャンの日記
深澤省三畫　ナラの木
武井武雄畫　舌切雀
岡本歸一畫　少年旅行
川上四郎畫　太郎の歩み
本田庄太郎畫　知らない國
深澤省三畫　鳥の家
初山滋畫　桃太郎
岡本歸一畫　金太郎
村山知義畫　動物の寫眞

## 童謠カルタ

新發賣　野口雨情先生作謠　岡本歸一先生作畫

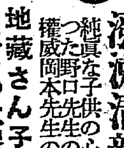

潑剌清新な歌詞！

純眞な子供の心にピタッとはまった野口先生の童謠と童畫家の權威岡本先生の繪になったもの

いしの地藏さん子供がおすき　りんくなるのは銀の鈴

何と言ふ明るさだ、何と言ふ朗かさだ、唯讀んでゐても自然に唄となって口の上に上って來る。心ある家庭に永く求められてゐて、初めて出來た新カルタだ。

讀札（文部省推薦　井上正幸先生畫）取札（プロセス五度刷）

定價五十錢　送料十二錢

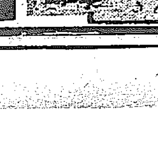


□全國書店、百貨店に販賣してゐますが品切の節は直接本社へ御注文下さい！

## 全國民謠かるた

上品で、高尚な、新かるた

學生、令孃、奧樣方に大評判

見よ！この一流大家の名トリオ

□野口雨情先生謠
□川端龍子先生畫
□藤井清水先生曲

室町時代、江戶時代の繪畫を偲ぶ高雅新かるたです。實に明治大正、昭和を通じての最大傑作品で歌謠と曲と畫の三拍子が完全に揃ってゐます。印刷は最上プロセス印刷で川端龍子先生の藝術的な畫を如實に出してゐます。今や、非常なる勢で流行を極め殊に上流奧樣令孃學生方に歡迎されて居ります。

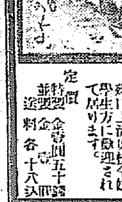

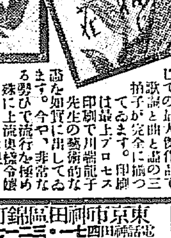

全國書店百貨店玩具店にありますが品切の節は本社へ

定價　特製金壹圓五十錢　並製金八十錢　送料各十六錢

東京市神田區錦町一丁目　振替東京一七・三七六四　電話神田二三九三・二三四一九　（發行　久社　普及）　誠文堂發賣

# 幣原外交の軟弱攻擊論持上る
## 休會明け議會において貴院意思表示說有力

【東京電報】現內閣成立以來幣原外交に對しては軟弱なりとの意味で樞府、貴族院方面には不滿の聲が可成りに高く、彼の軍縮條約の如きも弱腰のため不利なものとなつたとの非難をされてゐたが、最近鮮銀浦鹽支店閉鎖問題が惹起したのみならず、對露漁業交涉の如きも弱腰のため良結果を得られず殊に支那の如きは幣原外相の弱腰につけ込んで勝手な事を宣傳するのみならず、滿鐵の如きは並行線のため營業不如意となつてしまつたといふ狀態であるため、樞府、貴族院方面では軟弱外交のため斯樣な結果を招來するものであるとなし不滿の聲を揚げてをり、殊に貴族院の如きは休會明け議會で幣原外交の軟弱を追窮し、場合に依つては貴族院としての意思表示をする必要があるとの意見が有力に行はれてゐる

一、二十六日開院式を擧行せらるゝに就ては自分は首相代理として列席する、なほ議會提出法案及び施政方針演說其の他に就ても一切準備を完了してゐるから安心されたい、又與黨との關係を有する對議會策に就ては黨出身閣僚並に黨幹部においてそれぞれ協議し萬遺憾なきやう取扱つてゐる
一、豫算案綱要も印刷して近く配布することゝなつてゐる
一、軍縮に伴ふ減稅に關しては閣議において決定した內容を說明
一、勞働組合法案は資本家側の意向を目下安達內相の手許で徵してゐるから近く決定することゝなつてゐる

# 幣原首相代理首相と病床で會見
## ◇…遭難後實に四十日振り 濱口首相大はしやぎ

【東京電報】遭難四十日濱口首相は漸く二十二日午後幣原首相代理との會見を許された。この日首相は朝から頗る上機嫌で、自ら指圖して部屋に白布を敷かせるやら、西園寺公見舞の野薔古木の盆栽、細葉松などを飾りつけさせる等のはしやぎ方で、晝めしに遲らせた館の支那料理も攝らずに待ち構へる有樣、會見は午後二時半から三十分の決めだつたが、幣原首相代理が定刻から二十五分遲れて鈴木翰長と共に馳けつけ、玄關でスリッパに履き替へて中島秘書官に案內され病室に這入れば鈴木翰長、中島秘書官は直ちに室外に去つて濱口首相、幣原首相代理二人きりが膝つき合はせる。幣原首相代理を迎へた濱口首相は寢臺の上に腰椅子を置いて寄り掛り如何にも嬉しさうだ、話は興に入つて豫定時間を超ゆること二十分、幣原首相代理は漸く病室を辭し中島秘書官と鹽田博士、眞鍋主治醫と共に首相の容態に就て約三十五分間會談、幣原首相代理は午後二時五十分病院を辭した。豫定以上の會見にも濱口首相は疲勞の模樣なく頗る滿足氣に食べ殘してゐた館の食事を攝つた

# 報告內容
## 濱口首相も大體諒解

【東京電報】幣原首相代理が二十二日帝大病院に濱口首相と會見し報告諒解を求めた事項は左の如し

一、第五十九議會は二十四日召集となつてゐる
一、電信電話民營案に就ては豫算準備の關係上來年度に計上して實行することは困難なので法案だけは今議會に提出して實施期を昭和六年度とすることに過日閣議に於て決定した
一、勅選議員の缺員は目下八名であるので議會前に補充任命すべく、二十三日の閣議に報告決定したいが其の候補者は六名とし大體顔觸れを報告して諒解を求めた

右幣原首相代理の報告事項に對し濱口首相も大體諒解したので幣原首相代理とは年內に再び會見する用務もないが、若し濱口首相が再度會見を要望する場合は何時でも會見することとなつてゐる。他の閣僚等とは年內一切會見せず首相は病院で越年すると

## 想像したより元氣
### 幣原首相代理談

【東京電報】濱口首相と會見した後官邸に引揚げた幣原首相代理は左の如く語つた
濱口首相は遭難の時驛長室で一寸見たきりであつたが、想像したより元氣で前と少しも變つて居らず、鬚を長く延ばしてゐるだけが變つてゐるが、物の言ひ振り顔の表情皆んな其の儘である。時間に制限があるので冗談

南大將の記念撮影（廿二日龍山偕行社にて）

# 南大將告別の辭
## 在鮮陸軍部隊に

南大將は在鮮陸軍部隊將卒に對し廿二日左の如き告別の辭を發した

### 告別の辭

在鮮陸軍部隊將校以下一同に告ぐ
予職を朝鮮軍司令官に奉じて茲に一年有四ヶ月その間諸士の努力に依り克く防衛の重責を全うするを得たり就中過般暴行の匪賊討伐に當りては間島方面においては一面國軍の威武を發揚すると共に他面內鮮融和に裨益したるは既に周知の處にして實に諸士奮勵の結果たらずむばあらず予は今職を去らむとするに方り赤誠を披瀝し感謝の意を表せむとす惟ふに現下思想的に將た又匪賊の跳梁等に於て朝鮮內外に亘り看過すべからざるもの多く防衛上諸士の責務彌々重きを加へつゝあり冀くは嚴寒の候益々身體を鍛錬し一致協力、志氣を緊張し率先垂範以て國民の期待に副はむことを
昭和五年十二月二十二日 陸軍大將 南次郎

# 南大將退城迄の日程

朝鮮軍司令官から軍事參議官に榮轉した南次郎大將は廿二日告別式を行ひ記念撮影をなし、午後六時から官邸に齋藤總督、兒玉政務總監その他を招いて惜別の晩餐會を開いたが二十三日以後の行事は左の通りである

▲廿三日（火）午後三時偕行社に於て地方官民招待、午後六時官邸にて李鍵公殿下台臨晩餐
▲廿四日（水）午後十時四十一分龍山發鎭海へ
▲廿五日（休）午前六時四十七分龍山着、午後六時靈師團長の招宴
▲廿六日（金）午前十時朝鮮神宮參拜、次いで挨拶廻り、午後零時半李王職長官の招宴、午後六時總督の招待
▲廿七日（土）午後官民合同の送別會、午後五時卅分大分縣人會の招待、午後七時總監の招待
▲廿八日（日）午後二時親族接見午後六時花月に於て軍司令部職員招待
▲廿九日（月）午後一時朝鮮ホテルに於て渡邊知事の招待（關係者）午後四時偕行社に於て偕行社員招宴別宴忘年會、午後六時卅分事務局長招宴
▲卅日（火）午前十時京城驛出發

# 歲末御慰勞の午餐を賜はる
## きのふ正午宮中に 重臣五十餘名を召され

【東京電報】天皇陛下には歲末御慰勞の思召しを以て二十二日正午宮中豐明殿に山本大勳位、幣原首相代理以下各國務大臣、倉富、平沼樞府正副議長、樞府顧問官、在京元帥、その他各前官禮遇等の重臣五十餘名を召されて午餐會を催された
天皇陛下出御の上、閑院元帥宮殿下にも御臨席御陪食仰付られた

# 翰長の報告

【東京電報】二十二日鈴木翰長は首相を病床に見舞ひ左の事項を報告諒解を求めた
一、施政方針の演說は目下材料を蒐めつゝあるから近く起草する
一、黨大會における總裁の演說も施政方針の演說中に含まれてゐるが成るべく重複を避けて起草し完成次第お目にかける
一、首相官邸の年末事項に就ては遺憾なくやつてゐる

なことは言はないが首相は色々のことを聽いた、議會のことや政治上のこともある。首相は新聞も見てゐないし、中島秘書官等も政治上の話は避けてゐるが矢張り考へてゐると見えて色々の問題を聽かれたので、專賀の報告をしておいた。休會明け議會に出られるか何うかは醫師でさへ判るまい、然し恢復經過は非常に早いといつてゐるぢやないか。中野遞信次官のことなどは首相を煩す問題でもあるまい

# 勅選補充
## けふ閣議で決定
### 首相の諒解を得て

【東京電報】幣原首相代理は二十二日濱口首相との會見において勅選議員缺員八名の補充につき明二十三日の閣議において決定した旨を述べて首相の諒解を得た模樣である

# 勅選は誰れか

【東京電報】貴族院勅選議員の缺員補充は幣原首相代理と濱口首相との會見で首相の意向により內定され、廿三日の閣議で五、六名だけ決定される模樣であるがその顔觸れは
▲實業家 湯川寬吉、江口定條、木村久壽彌太、各務謙吉、四氏の中二、三名
▲官界出身 後藤文夫、窪田靜太郎
▲言論界 村上龍平、本山彥一、兩氏を擧げようとの聲もあり
▲學界 古在由直氏有力
▲司法界 橫田秀雄氏有力

# 與黨の對議會根本方針
## 院內總務の人選に最も重きを置く

【東京電報】民政黨は二十三日午後一時から本部に議員總會を開き院內役員を選定し諸般の陣容を整へた上議會に臨む事となつたが、今議會は濱口首相の遭難に依つて特に重大となつたので議會においては直接折衝の衝に當る院內總務の人選に重きを置く方針で、これがため院內筆頭總務には現在與黨或は富田幹事長を以てすべく、金院及常任委員長並に減稅案以下重要特別委員長全部獨占の方針に決してゐる。然してこれ等を初め對議會根本方針については幣原首相代理、安達內相並に原筆頭總務、富田幹事長等の首腦部が二十三日濱口首相と會見して決定する事となつた

# 政友會の政策大綱
## 十二項に亘る政策を承認した政調總會

【東京電報】二十二日政友會の政務調査會總會において承認された政策大綱は左の如くである
一、產業五年計畫の樹立
二、產業統制策の確立
三、必要產業の保護獎勵
四、低金利策及び金融改善
五、鐵道運賃引下
六、生產助成事業の積極的實施
七、國民負擔輕減
八、行政の根本的整理
九、官業及び官有財產の整理
十、國防の經濟化
十一、失業問題解決策
十二、米及び蠶絲政策

# 單一無產黨結成提案を可決
## 勞農黨大會第三日

【東京電報】勞農黨大會第三日は二十一日午前十一時協調會館において開催、昨二十日の大亂鬪に二十一日は警戒嚴重を極め、會場は殺氣漲り劈頭大山委員長より「現內閣の暴壓に對し無產大衆の共同戰線に依り徹底的に抗爭せよ」と黨員を激勵し、午後一時休憩、午後二時再會、無產戰線の緊急問題たる
一、合同問題に關する件を上程、名村寅一氏より一應戰線統一問題は最早議論の時機から實戰へと移つてゐる、吾々は速かに單一無產政黨を結成せよと提案理由を說明し、滿場一致原案通り可決確定し、これが實行委員十一名を選任して直ちに大會の名で大衆黨に應諾の旨を、又社民黨には合同參加を勸誘し、その他三件を可決して午後五時散會した。なほ右大會において左の新役員を決定した
中央執行委員長 大山郁夫
書記長 田部井健次
中央執行委員 山花秀雄 外二十名
會計監督 岩井彌三
同 仁原慶男

# 中野次官正式辭任
## けふの閣議で決定 正式に發表

【東京電報】中野遞信次官は廿一日夜小泉遞相のもとに辭表を提出し、二十二日午後遞信省で小泉遞相、今井田次官と會見辭任の挨拶を述べたが、二十三日の閣議において正式決定發表を見ることゝなつた

# 勞資懇談會は失敗
## ＝此まゝ打切られたいと資本家小畑代表から希望を述べ＝
## 資本家側は退席

【東京電報】勞働組合法案を中心とする勞資懇談會は廿二日午後三時半內相官邸に開會、內務省側安達內相、齋藤、潮兩次官、吉田社會局長官其他、資本家側東京缺席大阪、名古屋、橫濱の代表、勞働者側安部、西尾、松岡、三輪、上條諸氏、第三者側阪谷芳郎男、添田敬一郎氏其他出席、先づ安達內相の挨拶あつて後、資本家側大阪代表小畑源之助氏が代表して「今日は資本家東京側は出席してゐない故折角の懇談會は形式にても實質にても十分效果を擧げ得ないと思ふ、吾々關西側としても東西協調し一致した意見を述べる以外には出來ない。而して全國の實業團體の勞働組合案に對する一致した意見は既に明確に政府に提出してあるから今日この上吾々がそれ以上敢行することも出來ない。この會は今日の事情にては所期の目的を達し得ぬからこの儘打切られ、適當な時期に適當な方法を御考慮あらんことを望む」と述べて午後四時二十五分資本家側は一同退席した。なほ浦賀船渠社長今岡純一郎氏は個人の資格で會議に列席し、他の資本家は何れもこれに意外な面持だつた

# 今後は團體として交涉す
## 資本家側の申合せ

【東京電報】別項工業俱樂部の資本家協議會は左の申合せを行つた

申合
今回の勞資懇談會に對しては交涉が僅日を殘さなかつたために十分の連絡をとつて交涉出來なかつたことを相互に遺憾とす、今後この問題に對しては個人的の交涉は一切受けず團體として交涉を受け、一致の行動をとること

## 資本家側協議會

【東京電報】廿二日開催の內相主催勞働組合法勞資懇談會に對する資本家側の態度決定のため二十二日午前十一時より丸ノ內工業俱樂部に資本家側協議會を開き（東京側）郷誠之助、團琢磨、木村久壽彌太、藤原銀次郎、根津嘉一郎、大川平三郎、大橋新太郎、渡邊嘉藏（大阪）岡田源太郎、片岡安、小畑源之助（名古屋）大隈榮一の諸氏が出席した

## 只顔つなぎ

【東京電報】廿二日午前工業俱樂部の資本家懇談會は勞資懇談會に出席の件につき長時間に亘り協議を續け東京側は出席不必要論を唱へて、東京、大阪、名古屋側に出席せぬよう希望したが、結局大阪の岡田源太郎、片岡安、小畑源之助氏と名古屋の大隈榮一氏の四氏は兎も角顔つなぎのため出席することゝなつた。然し勞働法案に關する意見は述べない、又東京側は一名も出席せぬことに決定した

# 朝鮮公債の增發拒絕!!
## けふ閣議で決る

【東京電報】拓務省および外地特別會計豫算に就き井上藏相は二十三日閣議で承認を求むる筈だが、朝鮮よりの公債增發要求は既定方針に基づき全部拒絕された

# 李鍵公殿下
## 蘭谷より御歸城

御將門の馬に關する御研究のため京元線洗浦在の蘭谷牧場に成らせられた李鍵公殿下には二十二日午後八時三十五分着列車で御機嫌麗はしく御歸城遊ばされた

# 佐竹三吾氏
## 研究會を脫會

【東京電報】去る二十日勅選議員を受けた佐竹三吾氏は二十二日所屬研究會を正式脫會した

# 閻錫山氏
## 愈大連に向ふ 日本滯在は三月迄

【天津廿二日發連】閻錫山氏は今曉四時發武昌丸にて當地大連に滯在した後渡日することゝなり、三月迄名所見物後歐米を一巡して歸ることゝなつた

## 辭令（東京電報）

任總督府道技師（六等） 堀 捷次郎
朝鮮產業技師に任す（七等待遇） 平野 徹
依願朝鮮產業技師を免ず 堀 捷次郎
總督府道技師 尾崎 貞明
依願免本官
任朝鮮產業主事（七等待遇） 藤田勝三郎

## 三輪義明氏

【東京電報】京城憲兵隊警務部長三輪義明氏は二十二日午前腸チブス病のため死亡した

## …人…

南軍事參議官 三十日京城驛出發

# 廣田駐露大使からロシア政府に抗議
## ロシアは愼重考慮の上で回答す

【東京電報】鮮銀浦鹽支店閉鎖問題に關し廣田駐露大使は去る十九日帝國政府の訓令に基づき勞農政府外交部に次長カラハン氏を訪問し、鮮銀浦鹽支店閉鎖命令の取消を要求し、帝國政府はこの點に關し原狀に恢復し改めて交涉したき希望なる旨を述ぶると共に、極東官憲の措置に對し抗議するところあつたが、カラハン氏はこれに對し我國政府の要求せられる趣旨は十分諒解するを以て直ちに勞農政府當局に傳達し愼重考慮の上なるべく速かに回答する意向であるが、全露人民委員會年次大會の開會期も切迫して居ること故回答までにはなほ數日を要することゝ思ふがこの點は御諒承ありたい旨を答へたと

# 極東廳に課稅中止を要求
## 外務省の訓電で緒方總領事代理から

【東京電報】外務省は在浦鹽緒方總領事代理に對し二十一日訓電を發しモスコーにおける交涉落着まで課稅手續き中止方につき在浦鹽極東財政部外務代理に通達せしめた。右要求理由は左の如くである
一、極東財政部の鮮銀に課せる追加所得稅は檢査官の一方的に作成せる調書に基くものであつて到底看過し得ない
二、極東財政部の署名がないこと、これに對し鮮銀に十分の異議申出期日を與へず、また調書には日付は僅かに短期間にて法律上到底
三、鮮銀營業停止に際し監視委員は不當にも同行の金庫を封印したゝめ金錢出納の取扱をなし得ない事
四、鮮銀は有力なる外國銀行であるから法律上納金を必要とする場合は何等懸念する必要なき事

# 太平漫語

第五十九議會の開會が迫る。政府は濱口首相の遭難もあり、首相の出席も危ぶまれてをり、近來世間の人氣も兎角惡氣になるといふので、この上のぼろを出さぬことに大いに苦心を拂つてゐるといふ▲特に議會の諸重要問題の答辯は、最も細心の注意を要するといふので、額を集めて答辯方針を練つてゐるとか▲それにまた、政府がいくらぼろを出すまいと苦心しても、與黨がぼろを出しては何にもならぬといふわけで、與黨の對議會陣容にもなみ〳〵ならぬ苦心が要るさうだ▲二百六十有餘の絕對多數を擁して僅百七十餘りの政友會に對陣するのに、これだけの苦心を必要とするとは、一寸解せないところもあるが、その二百六十有餘の絕對多數を擁するところが苦心の要するところだとあれば、まんざらわからぬともない▲玉を抱いて罪ありといふのではないが多數を擁して惱みありといふのが民政黨の現狀ではない、政府の苦衷、內閣諸公の煩悶といふわけらしい▲東京市電の形勢また惡化し、何れ罷業に入るらしい形勢、同情週間あり、慈善鍋あり、罷業あり、年の暮にはつきものだが、といつて年の暮の行事でもおつとめでもなく、無論わざ〳〵年の暮を見て込みの一仕事ではない▲陸軍の定期異動で朝鮮軍司令官が代つた。南軍司令官は在任中二三度も陸相の新聞辭令に苦笑したが、こんどの軍事參議官では初めから苦笑しなかつた▲齋藤總督の女房役たる兒玉政務總監の令弟が、林朝鮮軍司令官の女房役たる參謀長として來鮮するのは一寸面白い趣向である▲朝鮮官界の異動も今明日か、榮轉組ばかりの住み替へで結構な話、年の暮でも榮轉だけは惡くない—

## 航空往來（廿二日夕到着）

下り 櫻井諭之丞氏（蔚山より） 津村重英氏（福岡より）

# ◇經濟◇

# 一千萬圓の低資受入
## 明年一月か

米穀低資一千萬圓の受入れ期日については、目下東上中の林財務局長から年內に融通を受くべく極力運動を續けてゐるが、年內融通は實現困難な情勢にある、しかし米穀低資貸出期日は明年三月末となつてゐる關係上、低資の受入れが遲れることになれば、それだけ效果も薄らぐことになる結果、本府では出來る限り受入れを急いでゐる譯であるが、遲くとも明年一月中旬には受入れることになるもの見てゐる

# 京畿道の農業倉庫開始
## 差當り借庫

京畿道農會においては總督府の補助を受けて平澤に農業倉庫五百坪を建設するとし公立普通學校隣接地を選定しすでに地均を了し來春早々建築することゝなつたが米價低落による農家經濟困憊の狀況に鑑み取敢ず平澤、西井里および水原において臨時借庫をなし當面の急に備ふることとし、去る廿日より平澤に事務所を置き事務を開始した

## 貯銀預金增加

朝鮮貯蓄銀行の十一月末預金高は二千三百九十四萬圓と前期末に比し、普通預金卅二萬圓、据置預金十一萬圓、定期預六十七萬圓の增加を示したが、十二月に入つてからは、年末賞與の關係上預金は漸增の傾向を辿り、殊に普通預金の增加が目立つてゐるが、この調子で行くと、十二月末は前月末に比し約五十萬圓の增加を見さうな形勢である

## ◇株式◇
### 大株短期引跡

大新 四十八圓三（不變）
同新 六十一圓三（十錢安）
日產 十八圓五（不變）
東新 百〇五圓五（不變）

### 東株短期後場引

| | 引 | 高値 | 安値 |
|---|---|---|---|
| 東新 | 一〇五五 | 一〇六一 | 一〇五五 |

## ◇期米◇
### 各地期米後場止

下關 一五五九▲桑名十一番 一五二二
十二番 一五二六▲名古屋 一五五
六二▲金澤 一五二三▲熊本 一四八
四▲大阪最終氣配六十七錢（三錢安）

### 群山廻米報（廿二日）

| | | |
|---|---|---|
| 鐵便 | 玄米 | 一七五五叺 |
| | 籾 | 一〇〇五俵 |
| 汽船便 | 玄米 | 六一三〇叺 |
| | 籾 | ナシ |
| 牛車便 | 玄米 | 五四二叺 |
| | 籾 | ナシ |
| 合計 | 玄米 | 八五七二叺 |
| | 籾 | 一一〇〇俵 |

### 滿洲經濟電報

| | 前寄 | 前引 |
|---|---|---|
| 安東株 當限 | — | 一〇〇〇 |
| 先限 | — | 一〇一〇 |
| 滿州株 當限 | | |
| 先限 | 不申 | |
| 鈔票 現物 | 七〇三 | |
| 奉天票 現物 | | |
| 當限 | 一一七〇〇 | |
| 先限 | | |
| 出來高 | | |
| 安東大豆現物 | | 一五一五 |
| 安東豆粕 | | 一二二〇 |
| 安東出來高 | | 三〇〇〇 |

白鳳散で肺病がなほつた △小山博士發表△
私は永い間肺病で二年間非常に苦しみました…白鳳散を…
發賣元 東京市本鄕區 森下長次郎 振替東京二〇四番

出世が早くて收入の多い 映畫說明 志望者 募集
東洋映畫說明講習會

らい病 永年苦しむ人も自宅で治療できる米國立病院と同じ治療法
◎平所の土地から八百圓儲かる西洋松茸を作れ 農家副業目錄無代進呈 東京 東洋農園

專賣特許 十圓以上もする 溫灸器を 僅か一圓で分讓
特許 家庭溫灸治療器

東京市本鄕區 慶應新療院

迷ふな・來れ 肺病は治る
東京本鄕區森川町一 牧田榮三郎

有利な副業 農林省推獎 アンゴラ兎を飼育せよ 種兎分讓
東京神田區岩本町十 東京農業兔兎部

りん病の方へ 最良藥の內容と私の全快談も無料で敎へて上げます
東京市外大井町 瀧井晴山

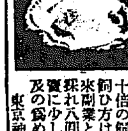

## 社說 一箇年間の朝鮮(上) 施政の展望

昭和五年における朝鮮統治の業績を一瞥するに、まづ本年の施設經營事業方面においては本年は施政頭緒尾中央政府より緊縮節約を促され、總督府においても此意にこれに順應して節約豫算を編成して本年に臨んだ。豫算は議會解散のために不成立となり前年度豫算を踏襲することとなつたが、不成立豫算に計上したる新規要求額中捨て難きものもあるため、これを臨時議會に追加豫算として要求した。然るに實行豫算には更に若干の削減を加へらるゝの已むなきに至り、結局實行額は二億三千二百萬圓にして、前年度豫算に比して一千二百萬圓の減少となり、そのうちに計上し得たる新規事業費のごときは僅に一千五百萬圓に過ぎなかつたのである。これがために總督府としては本年爲さんと欲したる事業にもてその志を得ざりしものもすくなくなかつた。即ち緊急事業にして繰延べられたるものあり、新規事業にして削減若は削除せられたるものあり、漸くにして爲し得たる事業はすべて緊切避く可からざるものの最少限度に止められたといつて然る可きものであつた。

◇

この事象は、根本的に本年の施設經營事業方面における總督府の實力を不十分ならしめたることを物語るもので、當局者として最も不滿足と爲したるところであらうが、同時に朝鮮としても頗る遺憾に堪へざるところのものがあつた。從つて本年のこの方面の業績にして朝鮮上下を通じて鮮からざる不滿を懷かしむるものゝあるのは、一にも二にも原因はこの消極的財政計畫にあつたのである。蓋しこれは總督府の擔はさるべき罪にあらず、中央政府を責むべきものにもあらずして未曾有の財政難が齎したる國家的災厄の一部面なりとして朝鮮の甘受せざるべからざるものと申すよりほかはないのである。

此の未曾有の財政受難期において朝鮮の施政當局が、取捨選擇を誤ることなく、國家大體において常軌を得、殊に經濟經營を傾けて中央に『朝鮮』を主張するとを忘らず、これがために中央政府をして朝鮮に對して比較的寛容なる態度を持せしめて、即ちるべき二三の事業をして浮かび上らしめたるがごときは、それ自體が自ら慰むるに足る業績と爲し得るは勿論、その苦心と努力とに對しては大に敬意を拂ふ價値がある。

◇

かくのごとくして、本年の總督府の施設經營方面の事業にありては、遺憾ながらその業績の誇示すべきものもないが、一千五百萬圓の新規事業を以て、總督府が本年爲し得たる最大限度の事業として見るにおいては、本年と雖もなほかつ三四の新事業を列擧し得べくその業績はわれ等の記憶に留むべきものなしとしないのである。即ち、三百五十萬圓を以て鐵道基金に繰り入れ、三百萬圓を以て鐵道職員の特別給與金に充て、共に多年の懸案を解決したるがごとき、外國監理費として二百十五萬圓を投じて國の監督制度を確立したるがごとき、五十萬圓にて農業倉庫建設に對する國庫補助をなしたるがごとき、八萬圓を以て敎育行政上の改善を企つべく地方視學機關を充實整備したるがごとき、五萬圓を以て北鮮農事調査費に充て北鮮開拓計畫の先蹤を試みたるがごときは貧力の豐富ならざる昭和五年における總督府の施設經營方面における業績中からあへて特記し得る項目であらうか。

◇

施設經營方面の財政の業績は大體以上の如くであるが、本年の總督府には本年特有の事業も二三數へ得るであらう。また本年は突發的事變も少なくなかつたのであるが、當局は本年かゝる方面においては相當の業績を擧げてゐる。われ等には、總督府が本年にありては、むしろこれらの方面の事業の遂行を以て本年の朝鮮經營の主眼となしたるに非ざるやと想像せらるゝものもあり、從つてこれらの方面においては見るべき治績のすくなからざるを認めざるを得ないのである。

## 情實を排して人材主義を採用 陸相復活後の初試錬 【陸軍巨頭異動評】

【東京電話】廿二日發表された軍事參議官、司令官、師團長、參謀次長およびこれに伴ふ大異動は、宇垣陸相復活後初めての試みである

◇

朝鮮軍司令官南大將(大分縣出身)の軍事參議官轉補は次期の陸相若くは敎育總監級の候補者であつて、飛躍するための休養と見るべく、一ヶ年半の朝鮮軍司令官は一段と貫祿をつけ、洋々たる將來がある

◇

近衞師團長から南大將の後を襲ひ朝鮮軍司令官に親補された林銑十郎中將は今回の異動による新東京警備司令官林彌三吉中將、新第四師團長阿部信行中將、新陸軍省人事局長中村孝太郎少將と共に金澤百萬石加賀藩の出身で、特に石川縣金盛である。同中將は龍城頭直侍從武官型の將軍で、奈良侍從武官長勇退後の候補者に推されてゐた。大學校長、敎育總監本部長、近衞師團長から一躍二ヶ師團を統轄する朝鮮軍司令官に親補されたのは非常の榮轉であつて、曾つて少佐時代朝鮮軍參謀として二年有半在職し、よく朝鮮人を理解して居るから適任者といへる

◇

大阪師團長林彌三吉中將の東京警備司令官は順序として異存がない

◇

新第四師團長阿部信行中將は參謀本部總務部長、陸軍省軍務局長、次官と陸軍の要職を歷補し、宇垣陸相の病中臨時陸相代理に任ぜられ更に一段とその腕の冴を見せ將來の陸相として立派な折紙をつけられた。出世師團とされてゐる大阪師團長に補せられたことは大臣學の修業には適所であらう

◇

新近衞師團長岡本連一郎中將(和歌山縣出身)は參謀次長の幸運を捷ち得、衆望の的であつたが復々近衞師團長の要職に補されたのは幸運ばかりでもなさそうだ。士官學校は阿部中將と同じ第九期生、ともに大學の軍刀組、謙讓ではあるが人物は溫厚篤實であるから近衞師團長としては先づ無難と見られる

◇

新第九師團長植田謙吉中將(大阪府出身)は身を持するに謹嚴で、一方他人に對し寛大であるから、部下から絶大の信望を得てゐる生來の獨身でありながら、醉いも甘いもかみわけてゐる

◇

新第二師團長多門二郎中將(靜岡縣出身)は體驅矮少であるが奇策縦橫頭と腕の人であるシベリア戰には多門支隊と稱して勇名を馳せ陸軍有數の戰術家である。明年は京都師團と更代して東北健兒を率ゐて滿洲に駐屯する筈だ

◇

新參謀次長二宮治重中將(岡山縣出身)は頭腦明敏にして肚も出來ており、度胸があり、それに勝れた文才と鑑察眼を有して居る。現在の陸軍を荷ふ一人材で、背後には同縣の先輩宇垣陸相が控へてゐる。陸軍中央部の要職を占むる杉山次官、小磯軍務局長、畑參謀本部第一部長、牛島新大學校長等は何れも同期生として士官學校第十二期の秀才で飲み仲間だが、杉山中將が一足先に次官となつた振り合ひ上參謀次長は當然である。參謀本部はこれに陸軍の偉材古莊幹郎少將を總務部長に擁し、陸軍と對抗して人材網羅の偉觀を呈してゐる

◇

新支那駐屯軍司令官香椎浩平少將(福岡縣出身)は軍事外交に長じた非常な勉強家で、日露戰役には敵前の散兵壕で讀書をしてゐたといふ有名な話がある。戰後ドイツ大使館附武官であつた關係上ドイツ語は得意。駐支司令官として各國司令官との折衝には最も適任者だ

◇

新陸軍大學校長牛島貞雄少將(熊本縣出身)は殆んど大學兵學敎官と參謀本部で終始して來た戰術家で德望高き人格者である。

◇

新騎兵監柳川平助少將(佐賀縣出身)は謹嚴寡默の將軍で、騎兵科出身の逸材である

◇

新陸軍省人事局長中村孝太郎少將は曾て宇垣陸相の下に高級副官として敏腕を揮つた。軍閥で問題ひのない人だから人事局長としては適任である

◇

新參謀本部總務部長古莊幹郎少將(熊本縣出身)は士官學校第十四期のトップ軍刀組で、敎官より成績がよかつたといふ傑物である。二宮新次長と相まつて參謀本部は益々偉彩を加へるであらう

◇

要するに今回の異動は、情實を排して人材主義をとつたもので、平凡のうちにも一脈の活氣が流れてゐる事は見のがす事が出來ない

窮民救濟に寄附する吉右衛門と三津五郎兩丈

東京府、市の冬期窮民事業を援助する意味で明治座に慈善興行を行つた中村吉右衛門及び坂東三津五郎兩丈は純益金三千二百圓を年末窮困者救濟資金として十九日午前十一時市役所に永田市長を訪問寄附を申出でたので市長はこの同情に喜んで寄附金を受領した(寫眞は市長室にて)(左から中村吉右衛門、坂東三津五郎兩丈右は永田東京市長)

## 朝鮮地方制度の歷史的變遷……【17】 五、大正九年の地方制度改正

### 四、道地方費令

道地方費令は大正九年七月學校費令と同時に公布せられた。道地方費は各道において公共事業を行ふ爲設けられ、地方税その他の道地方費に關する收入を以てこれを支辨する定めであるが從前の地方費法に比すると、限定せられた賦課金の外、地方に適切なる税源を求め得る途が開かれ使用料手數料の徵收、起債能力、繼續費設定、社會事業の經營が認められて、その財源を豐富ならしめ、その事業範圍が擴張せられた。但し道地方費の支辨費は左の通り定められて、その制限以外には如何に公益上必要でも支出する事は出來ないことになつてゐる

一、法律勅令又は制令に規定あるもの(警察取締に要する費用、傳染病豫防費補助、地方待遇職員の恩給等)
二、土木費(地方道路の改修維持を主とし、河川港灣の事業を兼ね行ひ專ら交通運輸の整理改善をなす)
三、勸業費(普通農事、蠶業、林業、畜産、水産等の地方產業の開發)
四、敎育費
五、衞生費(種痘の施行、屠獸の檢査、病院、巡回診療、醫學講習所等の設置、隔離病舍、共同井戸、共同便所の施設助成等)
六、救濟費(行旅病人貧民等の救濟、凶歉救濟を行ふの外、民風の作興、民力の涵養等の施設)
七、補助費(府、面及び產業團體の各種共同事業に對する補助金支出)
八、道評議會費
九、道地方費取扱費

### 道地方費の財政

道地方費は下級地方團體の如く基本財產を設ける義務は有しない、道の財政的基礎は地方税である。この外國庫補助金、事業に伴ふ收入、起債等を以て歲入とするのであるが、地方税は自ら徵收する煩を避け總督の定める所に依つて道地方費を府、面に分賦する事を認められてゐる

×　×

地方税の課目は國税附加税たる地税附加税、市街地附加税および特別税たる戶税、家屋税、屠畜税、屠場税、車税、漁業税、特別市場税、船税、不動產取得税等であつて、道知事が各地方の事情および必要に應じて總督の認可を得て、その課目、課率および賦課方法を定めることとなつてゐる、また道知事は總督の認可を得て地方税として賦課すべき金額の一部を府面に分賦し得るので、その場合は地方税は府面においてこれを徵收するを要し、從つて地方税賦課の細目にかゝる事項は關係府面において定める事が出來るなほ府面は道知事の命により地方税以外の收入をも徵收せねばならない

×　×

地方税の外地方費の收入は、使用料、手數料、夫役現品、借入金等があるが、夫役現品は、道地方費支辨事業の爲必要の際は道内一部の府面又は一部の地方費負擔者にこれを賦課し得る、この際夫役現品賦課の細目は關係府をして定めしめる事が出來る

### 道地方費の執行機關

道地方費一切の事務は道知事の擔任する所で、國家の地方官廳として任命された道知事は兼ねて地方公共團體の機關として道地方費の內部事務を擔任し、外部に向つてこれを代表するのである。從つて道知事の部下たる官吏も道地方費の機關としての道知事の補助機關となる。道知事の權限としては道地方費の事務擔任者として道地方費の財產および營造物の管理、地方税その他財政的負擔の賦課、徵收の調製、執行および決算の調製、收支の決定および會計監督の職權を有し、事務執行に關しては實質上道の自主立法權に屬する道令を發し得る、道地方費の機關に對しては評議會の招集、開閉、諮問案の提出、道地方費吏員の任免および懲戒、評議員の任免および懲戒の權限を有し、下級地方團體たる府、面に對しては國家機關として監督權を有する

### 待遇職員

大正九年勅令五四一號によつて朝鮮地方待遇職員令が公布され、地方の土木および產業に關する事務又は技術に從事せしめる爲め、道地方費を以て待遇職員を設置する事が認められた。その任免、服務、恩給等は官吏と同樣であつて、國の事務に從事すると共に道地方費の事務に從事することは一般官吏と異らない

### 道評議會

道評議會は大正九年の改正に當り道地方費における道知事の諮問機關として設けられた、道知事および道評議員を以て組織され道知事がこれの議長となるものであるが、急施を要し、諮問をなす暇のない時は略する事を得る

一、歲入出豫算
二、地方税、使用料、手數料又は夫役現品の賦課徵收
三、起債
四、豫算外義務負擔及び權利拋棄
五、繼續費の設定

なほ道評議會は道の公益に關する事件について意見書を道知事に提出し得る

×　×

道評議會員の定員は十八人以上卅七人以下と定められ、その三分の二(三分し難きときは其端數も)府、郡島に配當し府、郡、島毎に府、面の協議會員の選擧した候補者中から道知事が任命し、他の三分の一は道知事が直接任命する制度で、その身分は名譽職、任期は三年であるが、道知事は總督の認可を得て懲戒解任を行ふ事が出來る、評議會員の候補者選擧は道知事が各府郡島に對しその旨示を期日前廿日までに行ふのでこれによつて府尹、面長が府面協議會員を招集して連記無記名の投票を行はしめるのである、候補者として選擧せらるべき積極的要件は一年以內道内に住所を有する帝國臣民で、獨立の生計を營む年齡二十五才以上の男子たることである、府面協議會員の被選資格と違つて納税の要件はなく、學識名望ある者に重きを置いたのが特色である(山岸芳生)

## 更始一新 府協議員から意見を徵す 府立職業紹介所

京城府內黃金町三丁目所在の府立職業紹介所は府內における唯一の社會的產業補助機關として開始以來毛極良好の成績を以て使命の達成に努力しつゝあるが、來るべき更始一新の新年と共に一層機能の發揮に資すべく宮原同所長はまづ第一の小手調べとし府協議會員に對し二十二日附をもつて同所の經營方針其他に關しての意見開陳方を希望照會した

## 煙草收納概況 收納濟百萬貫 賠償金百五十萬圓

物價下落除民は極度に困憊の折柄煙草收納狀況を聞くに全州煙草耕作者の懷に這入る金は實に六百五十萬圓內外に達し、賠償金に於ても專賣局管內に於て目下賠償中の葉煙草は耕作者の金融を慮り大體拾二月までに收納を完了せしむる譯で他の農作物に比し遙に有利なりと考へらる。しかして全鮮の耕作煙草の種類を大別すると朝鮮種、黃色種、內地種とし京城專賣支局管內は朝鮮種と黃色種を、大邱支局管內は朝鮮種および內地種を、又全州平壤管內は何れも朝鮮種を耕作してゐるが、十一月末現在の收納實績によると收納貨額は京城支局管內六十四萬九千二百貫賠償金百十四萬二千八百圓、全州管內十萬二千百貫の九萬一千五百圓、大邱管內十三萬一千四百貫十二萬八千八百圓、平壤支局管內十三萬…百貫十四萬七千五百圓、この合計百一萬二千五百貫賠償金百五十一萬六百余圓となり、種類別に區分すると朝鮮種六十一萬六千二百貫の五十六萬九千圓、黃色種三十七萬千九百貫九十萬五千七百圓、內地種二萬三千五百貫の三萬六千圓で本年度推定總收納四百五十萬貫に對し約二割二分の進行狀態である、以上の如く未だ收納約五分の一の進行狀態であるから今回的確なる數字は不明なるも實議に依り考査するに大體煙草移植後天候不順なりしため收貨價格とも幾分劣るのではないかと思はれると

## 葉卷ダイトンの賣行

專賣局製の葉卷煙草ダイトンは昭和五年度中十三萬本を移入したが愛煙家の需要旺盛なるに鑑み專賣局にては此の程更に歲暮に向けダイトン四萬本を增加注文を發したこれによると現品は一月二月及三月の右上旬に分割到着の見込である

## 專賣局の共濟組合現況

專賣局においてこの程管內各支局よりの報告に基づき調製したる共濟組合資金現計表によると十一月中の收入は組合員三千三十一人の掛金二千三百七十余圓並に政府補給金その他千六百四十八圓で同支出は傷病金一人八十八圓産婦金六人の三十圓、疾病金六人三十九圓死亡金一人五十圓、脫退金三十四人の一千百二十六圓、勤續金七人五百二十五圓で本年度の四月以降當月までの收支累計は前年度よりの繰越金二十七萬八千五百五十余圓を合算し收入三十三萬七千六十余圓に對し支出は三萬五千五百二十余圓で差引現在高卅萬一千五百余圓を算し、大正十一年三月組合設立後日なほ淺きに拘らず基礎は順次鞏固に向ひつゝありしかして本年度の支出累計額の內譯區分は左の通り

| 區分 | 給付人員(人) | 金額(圓) |
|---|---|---|
| 傷病金 | 六 | 五三三 |
| 療養金 | 一三 | 一九七 |
| 産婦金 | 五七 | 二六八 |
| 疾病金 | 八七 | 六二九 |
| 特定金 | 一一 | 五八二 |
| 死亡金 | 一六 | 一、八七五 |
| 脫退金 | 四二四 | 一二、八一六 |
| 勤續金 | 八七 | 五、六四四 |

**神宮參拜**(廿一日)▲總數四八〇人▲內譯內地人四五六人▲朝鮮人一八人▲支那人六人▲團體京城修養團四三人▲前年度一五七人

## 各市場の大納會と初立會 株式期米三品砂糖

內地各市場の大納會および初立會日時は左の如く決定した

| 市場 | | 當限落 | 受渡日 | 大納會 | 初立會 |
|---|---|---|---|---|---|
| 大株 | 長期 | 廿三日中 | 廿六日後場休み | 廿七日前場 | 六日定刻 |
| | 短期 | 十七日前場 | 十五日 | 廿七日前場 | 前場限り |
| | 國債 | | | 廿七日前場 | 同 |
| | 現物 | | | 廿七日前場 | 同 |

但し國債長期のみ新甫發會は二十二日

| 市場 | | 當限落 | 受渡日 | 大納會 | 初立會 |
|---|---|---|---|---|---|
| 砂糖 | 現物 | 廿三日前場 | 三〇日中 二十六日 | 廿四日前場 | 前場限 |
| 三品 | 綿糸 棉花 | 廿五日前場 | 二十四日休 | 廿七日中 | 同 |

市出現物二十九日

| 市場 | | 當限落 | 受渡日 | 大納會 | 初立會 |
|---|---|---|---|---|---|
| 期米 | 正米 市場 | 廿三日前場 延取引 在米設義 | 廿三日 現物取引 廿六日限アトは明年 | 廿六日前場 廿七日限 | 八時 前場限 六日 |
| 神戸 | 生糸 現物 豆粕 肥料 | 廿三日前場 卅日中 本年末 卅日中 | 廿四日休 | 廿七日前場 | 六日正刻 前場限 一節のみ |
| 期米 | 正米 株式 長期 | 廿三日前場 廿三日中 | 廿三日 廿六日 | 廿七日前場 | 五日十時 六日七時 |
| 東株 | 當限納會 長期廿三日中 | | 受渡準備廿四日後場休み | | |

短期及國際長期も廿七日前場限大納會國際買物及株式現物は廿九日前場限

| 市場 | | 當限落 | 受渡日 | 大納會 | 初立會 |
|---|---|---|---|---|---|
| 期米 | | 十七日前場限 | 十九日 | 二十六日前場限 | |
| 深川正米 | | | 二十七日限り | | |
| 神田川 | | | 二十九日限り | | |
| 砂糖 | | 十九日前場限 | 二十日 | 二十六日前場限 | |
| 綿糸 | | 二十日前場限 | 二十四日休み | 二十七日中 | |
| 生糸 | 定期 | 二十三日前場限 | 二十四日休 | 二十七日前場限 | |
| | 現物 | 本年中なるも三十日正午まで位ひより商內出來ません | | | |

大日本雄辯會編(忽ち八版) 式辭挨拶 十分間演說集 四六判ソフト美裝幀 定價壹圓八十錢(送料十二錢)

忘年會に、新年宴會に、懇親會に、テーブルスピーチをうまくやつてのけんとする方は此際是非一本を座右に備へられよ!!

本書は斯界の第一人者が種々なる會合の席上にて實演せる模範的演說例のみ百二十有餘篇を收めたるもの、從つて如何なる場合に臨むにも應用自在!スグ役立につ式辭挨拶の活模範、テーブルスピーチの活指針!

—內容の一部—
○短時間演說式辭挨拶の話し方心得 ○場合々々に於ける慣用句用語の諸注意
△新年宴會にて 大丸徹三 高本毅 安倍季雄 小林一郎 濱田四郎の諸氏
△忘年會にて 松原健吉 樋口麗陽 大丸徹三 吉田久雄の四氏
△懇親會にて 久布白落實 光永星郎 小村欣一の三氏
△祝賀會にて(後藤新平他十氏)
△結婚式にて(澁谷小波他五氏)
△歡迎會にて(服部愿他八氏)
△送別會にて(永井柳太郎他六氏)
△同窓會縣人會にて(鶴見祐輔他五氏)
△即席演說(安倍季雄他十氏)
右の他就任の挨拶、還暦式、除幕式、開業式、葬式、退官式、新年會、發會式、等二十四項あり
一刻も早く御講讀あれ!(全國書店にあり)
東京本郷 大日本雄辯會講談社(振替東京三九三〇)

超急速強壯劑 ラボカ

一人が十人に

一人がラボカを服むと必ず十人の愛用者が出來ます、それはラボカが實に能く效く上に效果が早いからです。ラボカは細胞の生命たるヌクレインの抽出製劑に完成したものです細胞を改造して精力、體力を旺盛にし、合理的に人體各部の機能を若返らせ、榮養障害を回復し、各種の疾病に確實且迅速な效果を擧げて居ます。

ラボカ十瓦の成分比較 ヒレ肉 五百瓦、牛乳 一升五合 卵黃十五個、小麥粉四瓩と同樣

適應症 神經衰弱、ヒステリー、不眠症、胃腸障害、結核諸症、性慾減退、心臟諸症、疲勞虛弱、痔疾、病後回復、成長促進、產前產後、乳汁增量、抵抗力增加、血壓降下、骨質强化、消化能力整調、疾病の有機的豫防、

ラボカは美味芳香あり婦人小兒も喜んで服用す
粉末ラボカ 十日分 二圓 同(一月分)五圓

佛國新ラボカ聯合製品會社製剤 東洋一手發賣元 小菅商會藥品部 東京芝區芝口一ノ三復興ビル 電話銀座一六〇二・四七六二番 振替東京七二九三〇番

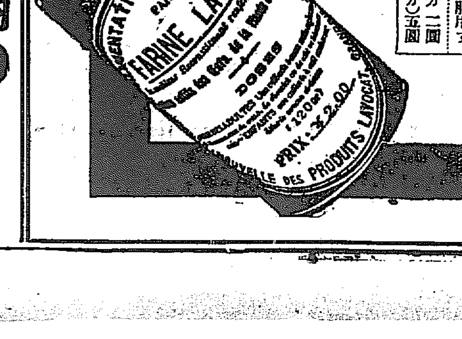


—各有名藥店にあり— 文獻說明書御申込次第進呈致します 代理店 京城府 新井藥房

ノーシンを……のんだ頭の輕い朝

ストーブの種類を不問八方向最適品 總督府保證付 鳳山炭 電本三三〇二番三六三番

現代の新職業 習得せば直に收入になる吾が電療技術

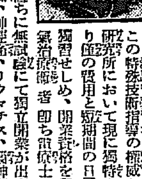

數多き職業の中でも、特殊の技術を修めた人即ち技術者ほど心强いものはない。技術者といふものは何時でも世の需要があり、失業とか職業難に陷ることが稀れである。即ち彼等は時に應じ場所に臨んで自己の技術を働かして衣食の道を得ることが出來る立場にあるからだ。さて今日最も有利な特殊の技術として、求職者に推奬すべき新職業はこの特殊技術指導の權威たる東京電氣療法研究所において現に獨特の通信敎授法により僅の費用と短期間の日子にて完全に自宅獨習せしめ、開業資格を與へてゐる所の電氣治療術者即ち電療士である。この職業は只今の內は習得後直ちに無試驗にて獨立開業が出來、然も開業者は各種の難症例へば中風、神經痛、リウマチス、腦神經衰弱、生殖器病、婦人病其他の慢性諸病を治療するので醫者、齒醫者、鍼灸師など同樣に患者の尊敬と信頼を受け、いはゆる醫療補助機關として職分をまつたうすると共に好收入が得られるから現代の新職業として敢て世の求職者にその習得を勸める。尚この職業は帝國領土內何處にても開業發展自由、成功疑ひ次第である。希望者は左記へハガキで申込めば規則書實驗錄無代送付す。東京牛込區通寺町二二 電話牛込四二〇四番 東京電氣療法研究所

醫學博士 二宮亮吉 產科 婦人科 二宮病院 京城本町四ノ一 電本一三〇

東萊溫泉場 東萊館 新館落成 溫泉御旅館 清楚閑靜 ◎內湯設備完備 電話長二八番

朝鮮貯蓄銀行 殖產積金 貯蓄預金 殖產貸付 及諸貸付

贊化病院 醫學博士 古城憲治 內科 小兒科 入院隨意 普通病室 傳染病室 及 京城府明治町一丁目 電話本局二四二番

## 京畿道

### 各組合が一齊に蹶起
### 仁取の合併反對に
### 廿四日府民大會開催

仁川府内における仁取合併參贊反對熱は合併總會の切迫に從ひ愈々熾烈となり十九日米穀組合、廿日永信社、寺町商、廿一日勸業所理髪業組合、廿二日には大工同業組合、朝鮮商組合、朝鮮飲食店組合、朝鮮旅館業組合が一齊に蹶起して反對決議をなし運動資金の寄附を決定したが仁取合併參贊反對株主同盟會では二十二日午後七時から公會堂において臨時總會を開き二十九日の總會の對策を協議する所があつた、しかして府協議員會、反對株主同盟會、聯合青年團町里總代會の四團體では聯合主催の下に二十四日午後七時から公會堂に府民大會を開き陳情委員の報告並に三十余名が反對論を絶叫して大いに氣勢をあげることになつたが『問題解決の重大危機迫れり起てよ府民、來つて正義の叫びをあげよ』の宣傳チラシ一萬を府内に撒布して反對氣勢は全市に漲つた（仁川）

### 製炭改良講習終了

京畿道山林課並信陽會林株式會社共同主催にかゝる長期製炭改良講習會は十一月廿六日から京畿道楊州郡榮月面管内信陽會林株式會社所有林たる冠山製炭所内において開催せられ道廳から派遣し指導講師林光浩氏らその指導の任に當り修業中の處來る二十五日講習所においてこれが修了證書授與式を擧行する當日は京畿道廳山林課長郡廳から李郡守並に松崎庶務主任郡技手等列席する由その證書授與者氏名は左の如し

配井信榮、呂副興、李副相、呂運斗、李容雨、梁元煥、金根培、辛明敎、金學圭、金會植、金順吉

## 江原道

### 洪川江架橋
### 促進を道へ陳情
### 洪川邑民代表上道

江原道洪川邑民代表、道評議員和容晋氏外四名は本月二十日道廳へ李知事伊藤內務部長鄭道路部を訪問し、洪川江架橋促進方陳情を試みたが『洪川江は、洪川邑の南を流れる北漢江上流の一支流で、少しの降雨でも直ぐ汎濫するので、交通上不便苦痛を受けること甚だしい。しかもこの河を渡つて京城、原州その他各郡へ通ずるので、その架橋を實現することは急務である』といふ陳情の要旨である（春川）

### 高城學組補缺選擧

高城學校組合評議員は昨年十一月總選擧を行ひしが後日に至り選擧人中現小學校訓導大山幸寛氏が年齡不足のため資格あらざるに投票せし事發覺その他より當選者中最低得票同點者二名を失格としたので直に二名缺員となり今回營林主任宮下保雄氏内地轉任のため更に一名の缺員を生じ現在缺員三名となりしためいよく明一月十五日補缺選擧を行ふ事となつた（高城）

### 高城農友會發會式
十八日南江亭にて

高城郡水利組合地區內は農家戶數に比し耕地面積非常に多くしたがつて小作者は充分な手入および施肥等に意を用ひず多くは天然作の狀態であつたが漸次他道よりの移住者も增加し耕地の狹隘を感ずる事日々濃厚となり殊に本年の如き何れの地主も小作地の振り當てに苦心しつゝありといふので將來はなるべく小作地を減じ施肥手入を充分になさしめ反當收穫を增加せしむる事に努力するの必要が生じたので十八日午前十時から地町南江亭に地主會を開き種々協議の結果左記實行項目を上げこれを決議した

一、耕牛の購入貸與
二、種子の選擇及改善
三、農具及肥料の共同購入貸與
四、除草手入施肥の指導督勵
五、籾の乾燥及調製
六、優良小作人の表彰

なほ役員は左の如くである

高城農友會々長　佐藤浩夫
副會長　森平五郎
同　李基升
幹事　留野八郎　小林作助　佐藤松太郎　中村市藏
委員　金龍柱　崔弘淳

明春早々優良小作人の表彰式を擧行する豫定である（高城）

### 森林主事第二回打合會

二十三日より三日間、春川營林署管內第二回森林主事打合會を當署において開催。諮問事項左の如し

一、森林收入の滯納防止策に關する件
二、國有林保護組合の具體的指導に關する件
三、火田整理の具體化に關する件
四、造林請負事業用出役人夫に關する件

なほ本會議には本府山林部より事務官參席する筈で、第二日には京城地方法院春川支廳佐々木檢事より山林令違反者措置等に關し指示講話がある（春川）

### 森林保護組合の聯合會組織

春川營林署管內における森林保護組合を網羅し、これが聯合會より三日間開催される森林主事會議の際を利用し、愼重協議する筈である（春川）

### 敎習所生出初式

この程三ヶ月間の敎習を受け、いよいよ一人前のポリスマンとして巣立つ春川署江原道巡査敎習生は二十名ばかりであるが、二十二日午前十時その出所式を同所にて擧行、（春川）

### 犯罪捜査演習

本月二十日午前五時より正午に至るまで、江原道巡査敎習所では敎習生の犯罪捜査演習を施行、成績優良だつた（春川）

### 蠶友發行

江原道蠶業組合ではこの度同組合の目的を達成する一助にもなり、かつまた組合員の相互親睦を圖るべくその機關紙『蠶友』を發行することとなつた、同紙は最初の所先づ年六回位發行する筈だと

### 春川雜俎

◇江原道における學齡兒童の數は約卅萬にもおよぶが、收容力は現在一百校で漸く二萬五千名に過ぎず、昭和十一年度まで一面一校の實現を完成した曉といへども、三萬五千名しか收容し切らぬ有樣である。この外私立學校十二校があつても約一千三百名しか收容力無く、九牛の一毛の感あり、外に書堂約一千余ヶ所あるが、これは當局より閉鎖されそして、されるべき運命にある者多く、結局廿四、五萬にあまる學齡兒童は何處へ行くやら？然しその大半は家貧困のため就學出來得ない者と斷定すればまたく、大した『小さき文盲』がうろくするわけだ！

◇江原道麟蹄郡麟蹄面酒幕里金永伯（）なる女は、實兒金生吉と些細なことで大喧嘩となりさんぐ實兒になぐられたのがくやしいとて彼の家に放火し約六十圓の損を蒙らせた、焰々と燃えさかる火を見てゐる中、已れの良心が燃え上り、ざんげの果て涙を流しつゝ所轄駐在所へ放火した旨自白……

◇十一月中、江原道における穀物の仕向先およびその量は玄米仁川一、〇七二石大豆大阪二、〇五八石下關二、八一二石、元山三、六五九石、仁川一五、二六四石、西氷車一四九石、計二三、九四石也白米元山八三九石、京城七三石、釜山二二二石、長箭九〇石、高山五石、大阪一六九石、鐵原二九石三陟二〇石計一、四一三石

## 慶尚北道

### 組合費半額徵收を延期
### 低利借替も組合費延納も不認可になつた迎日水利

未曾有の米價安の爲迎日水利組合では本年度組合費七萬八千圓の徵收困難となり組合長中谷竹三郎氏が組合費延納について道廳に陳情し更に山地地方課長と相携へ本府に陳情したことは既報の通りであるが迎日水利組合の高利債年利率七分九厘は本府の低利借替資格年利率八分五厘に該當しないので低利借替も組合費延納も不認可に終つた、これにより組合側と道側で協議した結果本年は差當つて組合費半分の徵收を延期しこれによつて不足する萬圓は組合積立金九千圓と經營費の節約によつて充當することゝなつた（大邱）

### 運轉手の行政處分
### 嚴重になる

慶尚北道の自動車運轉手行政處分內規は昭和四年二月二十五日制定し今日に至つてゐるが最近道內の自動車數增加するに伴ひ自動車による交通事故も增加の傾向にありしかもそれ等の事故の多くは運轉手の不注意怠慢に基づくところから今回現行々政處分內規を改正して運轉手の自覺を促し大體において事故發生および運轉の際の不注意に對して嚴罰主義を執り交通不安を緩和することとなつた、今回の改正要點は次の如くである（大邱）

一、累犯に對しては漸次處罰を加重し三回以上に及んだ場合は事犯により免許を取消す
二、飮酒、居酒などに基因し重大な事故を惹起した場合は原則として免許を取消す
三、貨物自動車に乘客を乘せ又は規定以上のスピードを出し、警察署長の指示命令に違反し、その他單なる法規違反の場合においても相當期間執業停止處分を行ふ

### 棉作關係者視察

慶北道當局では十一月中旬道內棉作技手郡面員打合會を開いて明年度の具體的プランを練ることゝなつたがそれに先だち年末年始の休暇を利用し棉作關係の產業技手十一名、郡農會技手十四名を選拔、八塚主任技手引率して內地視察旅行を行ふことゝなつた、日程は二十五日大邱發直ちに大阪に至り棉貨車、取引狀況、莫大小工場、紡織工場等を視察、山田を經て東京へ更に引返して豐橋の工場、愛知縣碧海郡の模範農村を視察し京都を經て一月五日大邱歸着解散の豫定である（大邱）

### 三つ子を産む

慶北軍威郡孝令面草水洞洪鎭俊の妻金姓女は數日前急に產氣つき三つ子を產んだがみんな玉のような男ばかり母子ともに元氣である（大邱）

## 慶尚南道

### 暖いので……
### 水產界は大恐慌
### 鰤も鰆も姿を見せず……
### 寒氣襲來を待つ

正月を間近に控て書入れ時季といふ昨今慶南沿岸は稀有の暖氣がつゞく爲め鎭海灣內にて鰯の水揚げがあつた程度にて名物の鰤は廻游せず鰯の時期も過ぎ鰆も姿を見せないので當業者側はこゝ一週間內に迎年の不漁を取返へすだけの鰤の水揚げがなければ又々缺損を繰返へして越年もむづかしいといはれ當れば往年の如く何十萬圓といふぶり大漁になるか否かの瀬戸際にせまつて一喜一憂の有樣である

その他寒くならねば良品の出來ない慶南海苔は暖氣のため河東郡沿岸と洛東江の養殖場は青海苔の繁殖があつて若しこの數日中に氣溫が下降して冬日和とならねば本年は昨年同樣の不作になるだらうと見られ水產業者は何れも寒くなれと祈つてゐる（釜山）

### 馬山お神輿
### 事件解決

馬山における十一月十五日秋祭の際新舊馬山の小供神輿衝突事件に關す神社總代本田租九郎氏と奧田高藏氏令息および田中榮之助氏令息との間に毆打事件發生し一方より告訴を提起しその間双方の神社總代等中間に入り調停の勞を執つて居たが感情問題にからまり長らくむすんで解けずひいて新舊馬山の融和上にも影響をおよぼさんとするまでに立至り有志者間において憂慮されて居たが今般門脇馬山府尹および田村警察署長が居仲調停の勞を執り双方圓滿解決を終げ光風霽月水に流すことゝなり二十日午後二時馬山神山神社々頭において官民有志四十余名會合和解宴を張り和氣藹々裡に目出度手打をした（馬山）

### 產業組合救濟策

朝鮮紙の製造販賣を主とする慶南四產業組合が揃つて赤字を出して缺損した醬役處置につき二十日午前竹內內務、南宮產業兩部長朝貧產業課長その他關係者會合の上救濟策について協議する處があつたが近々整理案の發表を看る

### 火事二件

二十一日午前一時過ぎ釜山牧の島東部十田炳六治方の煉瓦工場より出火し工場上屋を全燒して鎭火損害一千圓原因取調べ中である次いで同日午前九時ごろ大宮町一丁目鐵道病院分院二階六疊の間より出火し天井へ燃え移つたのを發見し直ちに消し止めたが商店街の事とて一時は大騷ぎを演じた（釜山）

## 全羅南道

### 料理屋の酒
### 代値下げ

羅州では物價の下落に伴ひ現在においては工賃その他總て引下げを見たが當業者關係の料理店も引下げの余地ありとて佐々岡署長は十九日羅州郡料理店の樓主を署に集めて種々懇談の結果從來內地酒一合振一本三十五錢を三十錢とし朝鮮內地酒同三十錢を二十五錢として又正月五日間松の內は從來二倍の花即ち一時間二圓のものを一圓五十錢といふことに決定した（羅州）

### 青年團で
### 〆飾り作業

羅州では例年正月の飾りを青年團の共同作業とし價格も極く安くして提供してゐたが青年團ではその利益を團の積立金と成してゐるので地方でも趣旨に賛成して當青年團へ注文するので本年も妹尾團長を筆頭に團員は過日來業務を分擔し製作部では目下多忙を極めてゐる（羅州）

### 榮山浦實科女學校改善

榮山浦實科女學校は現在三學年制で六十餘名の生徒を有し堅實な發展を示して居るが入學資格が現在は高等一年程度であるため不便を感ずる點が多いので來春四月からの入學生は普通科卒業程度とし三ケ年制として別に專攻科を置く計畫であるこれが實現の曉は學校父兄共に好都合となり學校の內容も充實し特徴ある唯一實科女學校の實を擧げるに至るであらう（榮山浦）

## 全羅北道

### 井邑雜俎

◇全北道では十七日午後七時より井邑普通學校で納稅宣傳の映畫會を催した
◇井邑本願寺では婦人會主催となり十九日秋山座において東亞映畫『無盡藏』を上映
◇元朝鮮料理店一樂跡は田中太三氏經營の下に甚水閣と銘打つて和洋料理店營業の旨十一日其筋へ届出たが年內に華々しく開業の豫定である
◇隣接扶安郡役所々在地扶安には料理店の經營者なく不便を感ずる所尠からずと地元有志の勸めにより料亭蒲月では同地に支店を設置する事となり近く開業の筈
◇井邑金融組合では例の[illegible]に關し年末に差迫り[illegible]理事大童となつて[illegible]組合書記と共に毎夜八九時頃迄[illegible]において取扱つてゐる
◇井邑各商店の年末大賣出しも十六七頃迄は[illegible]に振はない樣であつたが昨今に至り漸く年末氣分濃厚となり[illegible]豫想したよりは好成績を納めるであらうと

### 警鐘台地鎭祭

全州本町二丁目前道評議會員柳彰根氏は警鐘建設費として既に二千七百圓を寄附したが消防組にては警察と協議の上現在消防詰所及警鐘鐘を警察署構內に移轉し新たに八十尺の警鐘臺を据付サイレンも同時に移轉しなほ火事の方向を示すサーチライト設備もする事になり二十日午後一時より關係者一同を會同して其地鎭祭を行つた（全州）

### 送別弓會

全州署警務主任澤田警部は今回鎭安警察署長に榮轉したが全州弓道部にては二十一日午後二時より同氏の送別弓道會を開いた（全州）

### 司法官異動

廿一日發表平壤覆審法院管內司法官異動は左の如くである（平壤）

平壤地方法院判事　山根吉三
補平壤覆審法院判事
平壤覆審法院判事　越尾[illegible]男
補平壤地方法院判事、平壤覆審法院判事
釜山地方法院居昌支廳判事　田苗佐一郎
補平壤地方法院判事兼平壤覆審法院判事
同晋州支廳判事　高島幸[illegible]郎
補平壤地方法院判事
新義州地方法院定州支廳判事　佐山[illegible]
補公州地方法院江景支廳判事
光州地方法院順天支廳判事　山田義麿
補新義州地方法院定州支廳判事
平壤地方法院司法官試補　今井[illegible]治
任本府判事、高等官七等
補淸津地方法院判事
同　米原[illegible]
任本府判事、高等官七等
補光州地方法院判事
同　岩島[illegible]
任本府判事高等官七等
補光州地方法院順天支廳判事
同　書記　加藤哲也
任本府裁判所書記長、高等官七等
補高等法院書記長
平壤覆審法院書記　岡[illegible]男
補平壤地方法院書記
監督書記を命ず

## 忠清北道

### 水安保溫泉
### 面目を一新する
### 忠州の星野氏が引受けて
### 大々的設備をなす

槐山郡上毛面水安保溫泉は古來胃腸病、皮膚病に卓効ある鑛泉として周知せられ四時浴客の絕ゆ間なく現に昨年中の浴客五萬人におよびその六割五分は地勢の關係上道外の江原、慶北等の浴客のしむるところであつた、しかして同溫泉は泉質、溫度位置等より推してまだく發展して鮮內有數の浴場たるべき筈であるに從來經營が面の手によつてせられた關係上充分の設備も出來ず僅に溫泉の湧出口にバラツクの上屋を設備せる位のもので折角の靈泉もかく設備萬端不完全のため多數浴客を迎へその滿足をかふことあたはずこれがため屢々郡面においてまた道において地元經營の點につき手をつくして或は朝鮮經營にて種々研討されたが未だその機熟せずそのまゝ見送りとなり依然として面經營のまゝで今日におよんでゐたが今回忠州旅館星野氏と面との間に契約成立まり同氏の手によりいよいよ經營することゝなつた、契約內容は二十ヶ年の委託經營にして同氏は同所に新に總建坪二百余坪工費三萬圓を投じて總二階建近代的設備完備せる溫泉旅館を建築する筈で來春匆々解氷期をまつて工事に着手し六月末を以て竣工する豫定である、しかして同溫泉場は忠州邑より自動車にて僅四十分の距離にあり位置は京城より大邱に通ずる一等道路に面し、しかも附近には名勝舊蹟に富みかつ附近を流るゝ淸流は漢江支流、達川の上流にして風景佳絕にして四季を通して探勝に好適し、川狩に獵狩とよく狩獵についても附近に聳ゆ立つ鳥嶺山脈は猪、鹿等名獵區にして入湯を兼ねて狩獵家を惠むるに足るべくかく天然の惠み多く、浴場の施設さへ完備すれば遊覽、保養の理想的溫泉郷となるべきは必然である、今回の經營者星野氏は旅館經營者としては長き經驗を有する人とて同溫泉は工事竣工の曉は全く面目を一新し鮮內有數の名泉として名を馳するであらう（淸州）

### 危い處を救はる

去る十二日午前三時頃陰城郡金旺面の人里離れた山の中を同面警察官駐在所出原巡査が巡回中道に迷つて倒れて居るのを發見したので背負つて十四五町離れた人家迄來り溫突で溫めあぶない處を助けた右は同面倉新里禹氏（ま）で十一日夕方親戚の婚禮歸りに山の中で倒れて凍死せんとしたものである（忠州）

### 煙耕組合評議員會

忠州煙草耕作組合評議員會は十八日午前十一時から同組合樓上において開かれた出席者は二十五名中一名の缺席ありしのみで理事より左の事項を說明あり滿場一致で可決午後三時閉會した（忠州）

一、昭和六年煙草耕作肥料購入の件
內譯
（イ）上海マブシ粕
（ロ）綿實油粕
（ハ）カリン酸石灰
（ニ）硫酸カリ
一、本年度豫算變更構成の件

### 安い、安い、安い

眞甚驚くべき大奉仕だ。と大評判立派な書類と延々六十八尺の大綴巻つきキング新年號ぜひ御覽あれ

## 平安南道

### 平壤高女の實業敎育
### 休暇を利用し實地の見習ひ

平壤高等女學校では實業敎育に重きを置くことになり本春から二年生以下には法制經濟、簿記、珠算を正課として指導してゐるがその成績もよく明春からは一層に力を入れることになりさしあたり卒業後實業方面に進みたいと希望してゐる生徒を調査し各期休暇を利用し年末年始に最も忙しい郵便局、驛、銀行、會社に依賴し約三週間實地事務の見習方針を決定し目下計劃を進めてゐる（平壤）

### 合財袋

◇…平壤府內商店聯合會主催年末大賣出しは十五日から華々しく開始されたが最初の三日間は左程の賣れ行きを見なかつたがお役人會社員のボーナスが渡るとさすがに際だつて年末景氣を見せ何れの店頭も賑はひ初め高價品は出足が鈍いが手ごろの品物は年末らしい賣行きを見せてゐる從つて繁榮會事務所隣に設けられた抽籤景品渡場も非常なる賑はひで景品は次から次へと出てゐる廿一日までに既に一等を櫻町渡邊稔さん泉町來栖國子さんが夫々引き當て二等二本、三等一本、四等三本五等八本が出てゐるこの景氣で進めばこれが總賣上高は相當莫大なる額に上らんと豫想されてゐる

◇…平安南道巡査敎習所第廿七回卒業式は廿二日午後一時から同所で擧行今回の卒業生は三十四名である

◇…廿日から開始された年賀郵便取扱の廿日の受付數は一萬四千七百餘通で昨年の同日の受附數一萬四千五百餘通より二百餘通多いこの狀況から推せば昨年より多數に上らんと豫想されると

### 地方人事

▲西嶋鶴太郎氏（鎭南浦實業家）廿一日朝釜山通過內地へ
▲八幡行策氏（釜山石炭商）廿一日朝內地より歸來
▲伊地知四郎少將（平壤兵器製造所長）廿日夜釜山通過內地へ
▲成田慶南警務部長　廿日朝京城より歸釜
▲黑田太三郎氏（釜山第二金融理事）二十日家族同伴晋州殖銀支任
▲森新任第十九師團長　國境守備隊を巡視し二十三日夜雄基[illegible]二十四日羅南[illegible]
▲島脇介氏（茂山營林署長）[illegible]
▲中田帆淸津へ
▲奧山茂山營林署長　十八日板野檢事正出迎に新站往復
▲有馬泰氏（新義州商議理事）二十日京城から歸任
▲米澤安東領事　二十一日朝[illegible]へ
▲荒川六平氏（安東商議會頭）二十日朝發撫順、鞍山へ
▲高橋芳藏氏（新任濟南總領事館分館長）廿九日午後十一時四十分發北行で赴任
▲塚田榮能里氏（同館警察課長）同

世界の防寒化粧薬

メンソレータム

アメリカ大陸と歐洲では、メンソレータムが皮膚の强壯クリームであり、鼻かたるを治療し、常用すれば風邪を引かぬ工夫第一藥としてむしろ化粧外傷以上によく賣れて居ります

（米國發行者の土藏版）

特效　ひゞ、赤ぎれ、凍傷、アレ止、やけど、切きず、頭痛、神經痛、齒痛、鼻風邪、痔…化粧下ご日焼止し、髭剃り後の保護爽快

本品はクリスマス御用品に必ずお使ひ下さい

價　二十五錢　四十五錢　九十錢　一圓八十錢

1230

家計簿二百餘頁の大附錄

新家庭日記

夫に加へて日々の料理欄は斯界の諸權威が執筆せられ斷然他に比類なき大編輯

それで定價は僅か九十錢です

成程安いと思召したら賣切れぬ內書店へ!!!

到る處の書店にあり
書店で品切れの節は本舖へ御注文下さい（切手代用は一割增のこと）

● 送料十二錢（但し府外は特別）

發兌　味の素本舖　鈴木商店出版部
東京市京橋區南傳馬町一丁目十二番地
振替東京七七〇番

12—C

# 御眞影奉戴式

**釜山**　御眞影御下賜の光榮に浴した釜山府では府尹代理村上理事官より廿一日午前十時半より府廳において府内各學校長に對して傳達式を行ひ各小學校では全校生徒の奉迎の裡にそれぞれ奉安所に安置し奉つた又普通各中等學校および小學校へ御下賜の御眞影は二十日夜道の小田學務課長が總督府より拜戴、奉戴して歸廳し廿一日午前九時道廳において

▲釜山中學校▲釜山高等女學校▲釜山第一商業學校▲釜山第一普通學校▲釜山府内八小學校及び女學校▲馬山、鎭海、統營、晋州、密陽東萊の各普通高等小學校の各學校へ各知事より各中學學校長に傳達した

**馬山**　馬山府および公立小學校に御下賜になつた御眞影は門脇馬山府尹および田阪小學校長奉戴し二十一日午後一時四十分列車にて馬山に着、官民有志各團體各學校生徒職員堵列奉迎し何れも各奉安所に奉納せられた

**晋州**　晋川郡守は御眞影を捧持して二十一日午後四時四十六分晋州驛着、吉武晋州小學校長は馬山まで、官民有志各團體代表者等は晋州驛にて奉迎した

**大邱**　さきに御眞影奉戴のため出府した慶北道視學官は二十一日慶尚北道廳同日午前十一時道廳知事室に奉迎し直に構内奉安所に收め奉らせた二十二日正午府内三小學校并に大邱高等女學校に夫々傳達された

**江景**　江景小學校および商業學校では今回御下賜になつた御眞影奉戴式を廿日午後四時本道より特別仕立の自動車で武藤小學校長、津田商業校長奉頭以下論山郡守牧野巡査部長の下に夫々到着官民多數の奉迎者あり、同十分から學堂において全生徒職員官民多數の參列武藤校長開式の辭次で一同君が代合唱職員生徒參列者の拜賀を了へ校長の訓辭あり嚴粛裡に午後四時卅分終了した

**栗山浦**　栗山浦小學校の御眞影奉戴式は廿一日午前十一時半より校堂において嚴粛の裡に擧行されたが因みに式の順序は左の通りである

一、一同着席　一、開式の辭　一、開扉　一、一同敬禮　一、國歌合唱　一、郡守拜賀　一、來賓拜賀　一、職員拜賀　一、奉答生徒拜賀　一、勅語奉讀　一、閉扉　一、國歌合唱　一、校長訓告　一、閉式

**井邑**　陛下の御眞影を奉迎申上げた井邑小學校では二十二日朝今戸小學校長および學組管理者上道御下附の御眞影を奉戴し同日午後三時三十分井邑驛着、學校生徒および官民の奉迎裡に順路小學校に至り奉藏式を擧行

**仁川**　紹野仁川府庶務主任は二十日朝府尹代理として京城に出張、道廳において渡邊知事より商業、高女、寺町、扯……小學校に御下賜相成つた御眞影を傳達され捧持して歸仁、午後一時卅分から仁川府尹室において前記各學校長その傳達式を擧行したが拜藏した各學校では奉拜式をあげた後奉安した又京本仁川税關長及佐伯監視部長は二十日本府に出頭し午前十時第一會議室において御眞影の傳達を受け捧持して午後零時九分歸仁、午後三時から職員整列の上奉藏式をあげた後奉安殿に奉納しそれより職員一同は御下賜記念を開催して意義ある日を記念した

## 咸鏡南道

# 咸興萬歳橋 けふ渡始式擧行

### 總督代理として 榛葉土木課長臨席

咸興府では廿三日今回竣工した萬歳橋の渡始式を擧行することになつたが、本府よりは榛葉土木課長が齋藤總督代理として列席する、當日の齋藤總督の告辭左のごとし

なほ同橋は昭和三年夏の大洪水にて流失し、昨年吾廻架設に着手して爾來一年半の日子と國費二十八萬圓を費して今回竣工したもので、延長五百メートル、朝鮮有數の橋で、咸興府の誇りを一つ增したといはれてゐる

**告辭**

本日萬歳橋渡始式を擧行するに際し一言告ぐるところあらんとす

抑本橋は一等道路元山、會寧線の要衝に當り咸興府の咽喉を扼し同府交通の根幹をなせり然るに從來完全なる橋梁を設くるの機なく一時的木橋を架し以て當面の要に應じ來れるが偶々昭和三年八月の洪水に依り陸路流失の厄に遭ひ交通全く杜絶するの已むなきに至れり然も本橋の使命上須臾もその放置を許さざるを以て財政緊縮の際なるに拘らず特に國帑に十八萬餘圓を割き以て本橋架設に着手し爾來一年六箇月にして豫期の工程を進め茲にこれが功を竣るに至れり本橋はその延長五百米突に及び規模の壯大にして結構の堅牢なる蓋し鮮内有數の部に屬せり之が完成により今後通過交通の便は一新せられ地方の開發に裨益するもの多かるべきは勿論新興の氣運横溢せる新咸興府の繁榮に資する所大なるものあるを疑はず地方官民宜しく本橋架設の趣旨に稽へ之が利用に努め地方發展上一段の歩を進めんことを期すべし

昭和五年十二月二十三日　朝鮮總督子爵　齋藤實

# 咸興への着陸場 眞劍に研究さる

### 西尾機の訪問に刺戟され 公設運動場と兼設か

朝鮮航空研究所西尾機の咸南訪問は咸興府民に多大の好感を與へ早くも將來空輸時代の實現を慮り着陸場問題の研究が眞劍になつた。とは言へ新世帶の咸興府として二萬圓の土地買收費は到底捻出し得べくもないので過般來一部有志で企劃中の運動場設置に公設運動場に着陸場を兼ねた設備を急ぎしめ將來適當の時機には時價で買收する保證を與へよといふのが官民有力者の意見であり實現の可能が強さうだ（咸興）

## 咸興から

◇退任二年未だなほ消防組に愛留のきづな絶ち難き感ある前の組頭小西榮夫君近頃警察に新しくハイカラな自動車を買ひ込んだからボロボロのガソリン食ひの古自動車は消防組に讓らう……といふ新聞記事にカンカンだ。◇早速訂正を申込みましたよ。容易遊ばされぬぢやありませんか。警防附與の實任者だつた私としても頗る迷惑であります。消防令車を警察の專用車見たいに心得てますさあ……一體咸興には一臺位自動車ポンプが必要なんです。あれで結構人も運べますからね◇も一火消しが燃のかゝつた車に乘るなんて貧弱至極です。水火

## 咸鏡北道

# 慶興品評會 褒賞授與式

慶興郡廳では二十日雄基面の堆肥增産品評會褒賞授與式を又二十二日は慶興面で擧行した受賞者は左の如し

一等鄭官瑟外六名二等田明俊外十四名三等李向周外四十二名優勝旗慶興面下首洞褒狀雄基面秋洞

なほ二十三日は上下面にて二十五日は豐海面にて林相品評會の褒賞授與式を行ふ受賞者は左の如し（雄基）

一等朴珍國大前秋光二等尹永夏外三名三等竹井風旺外六

# 大豆出廻り 一日二千叺

城津の大豆新物出廻り以來の移出數、四萬五千叺に達し目下一日の出廻り平均二千叺ありいよいよ旺盛となつてきた相場は下落に次ぐ下落にて今の取引値は石十圓五十錢一等九圓五十錢、二等八圓五十錢といふ數年來目で見ざる安値であるが農家は金錢極度に逼迫、殊に納税期のことゝて遅ればせながら賣出してゐるが仲買人は引合ひにならぬため腐惜みの狀態である（城津）

# 改修道路測量終る

咸鏡北道土木課飯島技手外三名は去十月中旬より七十余日間雄基、慶興間改修道路測量中であつたが十八日終了した要改修十三里七合内雄基管内は三里半にて來年度早々改修に着手すべく準備をしてゐる（雄基）

# 年賀郵便增加せん

城津局では年賀郵便特別取扱ひにつき局長の考案で本年は新に配達區分函を新設し市内數箇所には大看板を立て宣傳に努めてゐるが特別取扱開始第一日の二十日の引受數は三千五百四十三通に達し昨年に比し二割強の增加を示し局員は頗る緊張して活動してゐる因に昨年の取扱ひ數は特別取扱期間五萬枚、一月一日から七日までの分四萬五千枚合計九萬五千枚であるが本年は二割增加の見込みで少くも十萬五千枚には達する模様であると（城津）

## 城津から

◇目下各地共商店は聯合で景品附大賣出しをなし年末の景氣をつけてゐるが城津では未だかゝる催しを見ない二日目には不景氣を口にする商賈人がなぜ、客の購買力を增す樣に計畫をせないのか、不景氣なれば一層新しい催しをなし俸給生活者のボーナス引出しの方法を講じては如何◇歳末氣分もこんな調子で商店町は一向騒はぬ

# 共益社出張所新設

京城共益社專務高井兵三郎氏は十九日雄基着數日間滯在するが雄基に出張所を設け北鮮奧地および埠巷方面の殿類事業を開始すると（雄基）

## 黄海道

# 林業技術員打合會

黄海道廳會議室において郡林業技術員及郡森林主事打合會が開催されたが諮問事項および指示事項は左の通りであつた（海州）

諮問事項

一、部落有林野（里洞緣故林野及貸付林野を含む）の統一
二、面有林の擴張
三、面有林の施業

指示事項

一、樹苗の生產調節に關する件
二、苗圃及造林事業の實行面指導に關する件
三、人工及天然播種に依る造林實行に關する件
四、補助造林地の補植及保護撫育に關する件
五、環境樹萌芽保育の勵行に關する件
六、正條植栽の勵行に關する件
七、司法警察官の職務取扱に關する件
八、松蟲蝋の冬期驅除に關する件
九、朝鮮特別緣故森林讓與令に依り不許可處分を受けたる林野の處置に關する件
一〇、國有林野貸付地の整理に關する件

注意事項

一、樹苗配給狀況報告に關する件
二、樹苗代金の整理に關する件
三、造林補助金の取扱に關する件
四、造林の實行に關する件
五、林業試驗場試植地設置勵勝に關する件
六、郡森林組合の豫算經理に關する件
七、不正事件の防止に關する件

# 穀暴落で犯罪が激增

### 國分署長語る

安岳郡は安寧水利組合をはじめとし、大林農事その他の大農場多く住民の殆んど大部分が農を以て生活して居るため今日の如き穀の暴落ではいよいよ生活難に陥り、從つて犯罪の數が增して來たので實に困つたものである、なほ邑内にある商店の如きは田舍の人がすくないので全く火の消えたやうであると國分安岳署長は語つてゐた（海州）

# 半期慰勞金 金九十錢也

朝鮮窒素組の起點を承はり四六時中大多忙を極めて居る沙里院驛の從業員に對する期末半期慰勞金二十四也が例に依つて二十一日交付されたこれを總人員二十二名で等分すると驚くなかれ一人當實に九十錢弱となる譯である（沙里院）

**國語講習會**　安岳、信川郡聯合教育會では一月三日から五日まで三日間、東京高等師範附屬小學校訓導佐多米吉氏を招聘して國語、綴方の講習を開催する（海州）

## 滿洲

# 鎭江山 訴へらる

### 測量の際の手違ひから

安東縣山口文次郎氏は安東の名勝鎭江山臨濟寺住職假家江嶽氏を相手取つてこの程貸地代二千八百八十余圓の請求訴訟を安東領事館裁判所に提出したが右土地は鎭江山臨濟寺分院城隍廟の敷地に當つてある八百余坪で日露戰役後鎭江山利阿細野南岳師が分院用地として軍政署から借受け今日に至つたものであるがそれが民團を經て滿鐵の管理に移る間に附近の地が畿入かの手に渡り現在の山口氏に移り先年滿鐵地方事務所が地勢をメートル法に改め面積替への測量の際同用地もそれと一緒に地替へてしまつたためいつの間にか山口氏の所有となつてしまつたもので當時鎭江山ではその替替へ方を地方事務所に申込んだ時は次回地券書替への際更正するといふのでそのまゝになつてゐたので山口氏はこれに一坪十五錢の料金二年間合計二千八百八十余圓の地料請求訴訟を起すに至つた譯であるといふが經緯が右の様な筋であるのと安東名勝の聖地にかゝるだけに非常なる興味を以つて成ゆきを注視されてゐる（安東縣）

**劍道部納會**　安東劍道部の本年度劍道納會を來る二十五日午後一時より商業道場において催すことに決定した（安東縣）

**木材組合總會**　安東縣材木商組合は二十一日臨時總會を開催した（安東縣）

## 間島雜俎

◇和龍縣印花處では石建印出入の穀物に對し來年より印花税を徴收することとなり去る十月二十六日印花處賣員事務長福氏を同地に派遣して二十八日には同地在住者にて事務開始の準備中であつたが越對し出入穀物より印花税を徴收する旨を告示去る十一月三十日より徴税を開始してゐるがその徴收比率は次ぎの通りである

市場へ出穀一袋に付五厘、市場出穀税一袋に付一錢、右徴收方法に關しては目下印花事務所に三名の事務員を置き出入商人の届出を待つて印税票を貼付、檢印しつゝあるが一方事務員をして市内を巡視せしめ脱税者を取締つてゐるが相當不當徴税もあるので市場出入者の反感を高めてゐる

◇天圖鐵道馬鞍山驛附近の木造暗渠（延長五十五尺）は去る五日午後八時過ぎ何者かの放火に依り全焼したが當時附近の住民は時節柄共產黨員の所爲と思ひ後難を恐れるゝの餘り一人も消防に出なかつた

◇延吉縣政府はこの程吉林省政府の命令とあつて一般住民に陽歴を勵行せしむ可く管下に長々しい訓令を發したが若しこの訓令に違反する者あれば假藉なく處罰すると附言してゐる

◇老頭溝管内北西溝部落には近日數回に亘つて共匪が横行住民に共產黨參加を強要する一方二十一日には金廷燮的に大暴動を起し同時に反共產黨分子、有產者を銃殺すると宣言中なので住民の不安は日增しに加はりつゝあると


# 生殖器不能の悲哀！

# 獨身の男子に告ぐ

◎今日直ぐおハガキを……

世の中で最も哀れな人を鰥、寡、孤、獨と稱へ、鰥とは妻のない男、寡は夫のない女、孤は親のない子、獨とは老ひて子なき人を云ふのであるが、生殖器の形式は具能の不完全なる男子は、假令地位、財產があつても、妻を持つのに第一の資格がないので、妻を迎へても或は離婚に至つたり、何かなかつたり、既に迎へた妻でも背いて去つたり、たとへ立派にして見たところが、人生無上の幸福に失望し、粒々辛苦して財產を積んでも讓るべき男子もなく、何れは鰥、獨の淋しく悲しき運命に沈淪する暗き運命に囚はれて居るのであるが、天は自から助くる者を助く、此の悲しき心細い運命も自から進んで之れを脱却することの出來る方法がある。

即ち醫術時代の斬新なる物理的療法の代表的發明品と言はれて海外にまで好評日に高き吾國產 **專賣特許眞空水治療法器**を、自分で秘密に一日一回、一回僅に五分間位づゝ局部へ直接使用して治療すると、一回毎に長足的に發育する寸法が本器のメートルへ數學的に現はれると共に、機能を發揮的に強健強壯たらしめ、早漏、不能、陰萎、短小、包莖、遺精等も最も安價で最も短期間に絶スピード的に強大健全となるので實驗界の謳歌は渇くが如く、有名なる**醫學博士九名**を始め各大家三十有餘氏の實驗證明推奬せらるゝ所であり、各國醫會では本器の驚嘆すべき眞空能力の發動とは如何なるものであるか？動的極まりなきエンツンデユング作用とは何んなものであるか？又今月までの多數實驗者は、如何に赤裸々の感謝告白をなして居るか？又包莖の簡易なる療法等、本紙上にくはしく述べ難く候し、希望の方へは**（非賣品）圖入說明書と多數實驗者通信文集**を全部無料で進呈しますから、東京市芝區神谷町十八東京醫藥研究所、又は大阪支部へ**ハガキ**で御請求下さい、匿名で結構です。なるべく若い内の治療をおすゝめすると、他日如何に後悔しても及びませんから、今直ぐハガキを御出しあれ。



# たんせき　ぜんそくの人々よ

發明者　藥劑師　小川三友

たんにて常にゴホンゴホンと咳で惱む病狀　ぜんそくにてゼイゼイと息切する病狀　夜中オチオチ眠れぬ病狀　肺病、氣管支、流行感冒より起るたんせき病狀　百日ぜき、音聲のかすれ、又はのどの痛む病狀

此の病狀の方はよくピッタリ治ります。それは之の病氣の原因が肺臟及氣管部に人體の要素たる純カルシウム分が不足せる故になつたのですから今まで他の藥店で賣出しておる藥は一寸おさへでありまして根から根治はしない爲に毎日々々藥を使用し毎年毎月使用する樣にしても根切にならないのです今度私は之のカルシウムの體内に入れ肺臟や氣管部にカルシウム分を完全に吸收ならしめるのでありますから之れ以上完全な療法は絶對にないので根切にしますから早く治ります。安く治療が出來ますから新聞名を記入申込み下さい說明書無代進呈しますから一日も早く使用下さい大體貴殿の病狀を記入下さいます時は最も根治致します

東京日暮里旭町交番前　小川歩哨堂藥局本店　藥劑師　小川友三（電話下谷六八一五番）

寫眞機械　活動寫眞機　一式材料

# 岩瀬寫眞機店

釜山本町二丁目（電車通）　電話七五五番　振替釜山七五五番



# 香料 製菓用 飲料水用　無害着色料

佛國ローチエ香料會社代理店　中央試驗所檢定着色料發賣元

京城府花園町　**東華洋行**　電話本局二九九二番



國產獎勵　輸入防止

專賣特許　登録商標

愛知醫科大學御常用品

610BATH

# 六一〇バスハップ

◎全國に總發賣六一〇バスハップ溫泉あり

浴場を新設又は變更せんとする方は御申込を

婦人病、痔疾　動脈硬化、胃腸　皮膚病、流感其他

健康な一家庭常備藥

冷え性の御方に是非に

各地に特約店あり【新聞名記入御遠慮なく說明書を請求あれ】

大百貨店及一流藥店にあり

元捌店　京城南大門通り　共益社ビル十號　ヘルミヤ商店　電本一七七三

發賣元　ドイツミン　名古屋市　武藤鉦合名會社藥品部



# 福助足袋

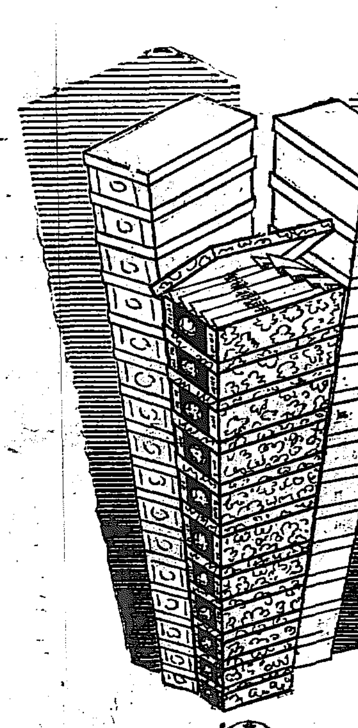

よく賣れるから品がよい

品がよいからよく賣れる



# ●頭痛にノーシン！

こう迄よくきくノーシンの威力にはさすがに僕も一本參つた



# 今や歯磨は煉の時代に移らんとす

新發賣　御家族用　正價四十錢　從來坊間、七十錢にて販賣し居るもの

旧の大形四十五錢賣は七十五瓦標準入（二五六匁余の割）

此の大形二十錢賣は六十瓦標準入（一五三匁余の割）

◎兩品共品質は勿論同一、驚異的大奉仕！

實物圖



# 底釜式 据風呂（說明書送る）

本年七月新案特許出願

すぐ沸付く　燃料も二石五斗入　四季の湯沸年中不變　冬二十五分で必ずわく　風呂の中にはカマもケス板もなく既々としてゐる　バケツ一杯汲込めば沸付けてよい　水が如何に少くても空焚にならぬ　◎十八圓より七十圓まで各種　試驗後不確定なら發返してよい

釜山大廳町通　小林商會



株式會社　**山口銀行京城支店**　資本金五千萬圓　本店大阪市



# クスリ

卸商　合資會社　**大黑南海堂**　釜山府新天町壹丁目　電話 長四五 一三〇七 一四〇五　振替 釜山三〇〇番

# 主婦之友

千五百頁で僅か八拾錢

新年號の大賣行!!

八頁つゞきの、彩色の美しい特別口繪!!

素人にわかる人體解剖圖

## 素人に出來る療法と看護法と健康法を約三千種公開!!

## 七百頁の別册附錄 家庭療法全集

看護法でも、家庭療法でも、治病健康法でも一切を網羅した素晴らしい大冊であります。この一册がありさへすれば、御家族の御健康に就ては絶對に御安心です。一流の專門大家の御協力を得て、どんな素人にもわかるやうに、澤山の説明圖を挿入した、「主婦之友」獨特の親切な記事で滿たされてゐます。コレ一册でも三圓の價値があるとて、專門家仲間では大評判であります。

【看護法の心得】
▲病室の選び方と注意 ▲病室の裝飾と掃除法 ▲病人の身體清潔法 ▲重湯葛湯流動食の作り方 ▲食慾のない病人の料理 ▲藥の上手な與へ方 ▲喉と痰の手當の仕方 ▲吐血喀血の手當の仕方 ▲吸入の上手なさせ方 ▲小便の上手なとり方 ▲乾性濕布法の仕方 ▲芥子泥罨法の仕方 ▲灌腸の上手な仕方 ▲安眠のさせ方と注意 ▲繃帶の上手なまき方
▲採光通風溫度の注意 ▲大切な寢床の注意 ▲病人の食慾を誘ふ方法 ▲熱のある病人の料理 ▲下痢患者の上手な料理 ▲含嗽の上手なさせ方 ▲嘔吐の手當の仕方 ▲脈、呼吸、體溫の計り方 ▲大便の上手なとり方 ▲濕布法の仕方と注意 ▲冷罨法の仕方と注意 ▲床ずれの豫防と手當 ▲點眼と洗眼の仕方 ▲腰湯と腰浴のさせ方 ▲簡易消毒法と注意

【小兒病の療法】
▲新生兒の上手な育て方 ▲假死した赤坊の手當法 ▲臍帶の安全な取扱方 ▲早産兒の正しい育て方 ▲母乳の正しい與へ方 ▲牛乳の良否の見分け方 ▲牛乳の完全な消毒法 ▲牛乳の正しい薄め方 ▲赤ちやんの湯の使ひ方 ▲離乳時期と離乳の仕方 ▲正しい抱き方と負ひ方 ▲赤坊の便の見分け方 ▲衛生的なお襁褓の作り方 ▲赤坊の上手な寢かせ方 ▲赤ちやんを泣かせぬ育て方
▲神經質の赤坊の育て方 ▲赤坊の消化不良手當法 ▲乳兒脚氣とその手當法 ▲脱腸、疝痛の手當法 ▲氣管支加答兒の手當法 ▲肺炎の豫防と看護法 ▲小兒の百日咳の看護法 ▲恐しい疫痢の豫防手當 ▲ヂフテリアの豫防手當 ▲麻疹の症狀と看護法 ▲小兒結核の看護法 ▲腦膜炎とその看護法 ▲慢性腹膜炎と看護法 ▲蛔虫の豫防と驅除法 ▲小兒麻疹の手當法 ▲肥らない赤坊の育て方 ▲子供の腹痛と其手當法

【婦人病の療法】
▲どうして月經が起るか ▲月經異常とその手當法 ▲帶下とその療法 ▲婦人病の素人診斷法 ▲子宮內膜炎とその療法 ▲子宮後屈とその療法 ▲子宮後屈の民間療法 ▲喇叭管炎とその治療法 ▲不妊症とその療法 ▲婦人病豫防の心得
▲子宮發育不全と其療法 ▲子宮頸管加答兒の療法 ▲膣のたゞれと其手當法 ▲子宮筋腫とその療法 ▲卵巣囊腫とその療法 ▲子宮癌とその療法 ▲子宮痙攣とその手當法 ▲骨盤結締織炎と手當法 ▲膀胱尿道炎とその療法 ▲不感症とその療法 ▲冷え性婦人の手當法

【妊娠と分娩の心得】
▲素人に判る妊娠の徴候 ▲妊娠十ヶ月の心得 ▲妊娠に原因する病氣 ▲妊娠中に起り易い病氣 ▲妊娠末期の出血 ▲內生殖器の出血 ▲流産の豫防と手當法 ▲産婆が間に合はぬ場合 ▲分娩前の必要な心得 ▲後産が遲れる時の注意 ▲産褥の守るべき攝生 ▲産後一週間の獻立表 ▲生殖器の復舊障害 ▲乳の揉みほぐし方 ▲無痛安産の秘訣 ▲妊娠調節について
▲妊娠と誤り易い病氣 ▲妊婦の罹り易い病氣 ▲惡阻に効く民間療法 ▲妊娠に原因せぬ病氣 ▲妊娠初期にかける出血 ▲生殖器疾病による出血 ▲妊娠に異狀ある場合 ▲分娩の前徴と經過 ▲陣痛微弱の時の注意 ▲異狀出血の時の注意 ▲産後の手當と衛生 ▲産婦の食物と注意 ▲産褥熱とその看護法 ▲乳房の疾患の手當法 ▲乳の分泌を促す食物 ▲お産に要する費用 ▲男女兒を自由に得る法

【呼吸器病の療法】
▲感冒の豫防秘訣十ヶ條 ▲肺結核とその養生法 ▲肺尖カタルと肺浸潤 ▲肺壞疽とその治療法 ▲肺氣腫とその治療法 ▲肺膿瘍とその治療法 ▲呼吸器患者の看護法
▲感冒の手輕な療治 ▲肺炎とその手當法 ▲氣管支カタルの治療法 ▲肋膜炎とその手當法 ▲肺臟癌とその治療法 ▲肺ヂストマの治療法 ▲喘息とその治療法

【胃腸病の療法】
▲急性胃カタルの療法 ▲慢性胃カタルの療法 ▲胃酸缺乏症とその療法 ▲胃酸過多症とその療法 ▲胃潰瘍の原因と療法 ▲胃アトニー症とその療法 ▲幽門狹窄症とその療法 ▲胃下垂症の原因と療法 ▲胃癌の原因と治療法 ▲胃擴張の原因と治療法 ▲神經性胃病とその療法 ▲急性大腸カタルの療法 ▲慢性腸カタルと治療法 ▲下痢病の種類と治療法
▲急性腹膜炎とその療法 ▲慢性腹膜炎とその療法 ▲粘液疝痛と根本的療法 ▲常習性便秘とその療法 ▲十二指腸潰瘍と治療法 ▲腸結核の原因と治療法 ▲盲腸炎の原因と治療法 ▲直腸癌の原因と治療法 ▲膽石症の原因と治療法 ▲腹痛の原因とその療法 ▲黄疸の症狀とその療法 ▲腸出血の原因と手當法 ▲腹水腫脹の原因と手當 ▲吐糞症の症狀と治療法 ▲食道狹窄症とその療法 ▲食道癌の原因と養生法

【腦と神經病の療法】
▲腦溢血(中風)と其療法 ▲腦黴毒とその治療法 ▲不眠症とその治療法 ▲癲癇とその治療法 ▲脊髓の病とその治療法 ▲神經痛の治療法 ▲リュウマチスの治療法 ▲肩の凝りとその治療法
▲腦水腫とその治療法 ▲頭痛とその治療法 ▲神經衰弱とヒステリー ▲健忘症とその治療法 ▲精神病とその治療法 ▲脊椎カリエスの治療法 ▲夜小便とその療法 ▲せんきと腰痛の治療法

【皮膚病の療法】
▲ひぜん(疥癬)の療法 ▲しらくも(白癬)の療法 ▲水虫(汗疱白癬)の療法 ▲ねぶと・面疔の療法 ▲くさ・胎毒の治療法 ▲禿頭病とその治療法 ▲白毛症とその治療法 ▲凍傷の手當と治療法 ▲蕁麻疹とその治療法 ▲頭垢とその驅除法 ▲黒子を除去する法 ▲そばかすとその治療法 ▲にきびとその治療法 ▲さめ肌とその治療法
▲くろなまずの治療法 ▲いんきん田虫の治療法 ▲狼瘡(皮膚結核)の療法 ▲癜病とその治療法 ▲とび火とその治療法 ▲結髮禿とその治療法 ▲ふけとその治療法 ▲かいかい(痒疹)の療法 ▲わきがとその治療法 ▲陰毛虱とその驅除法 ▲あざ(痣)を除去する法 ▲赤鼻とその治療法 ▲荒れ症とその治療法 ▲日焦けとその治療法

【心臟・腎臟病の療法】
▲恐ろしい狭心症の療法 ▲卒中を豫防する良法 ▲血壓亢進の民間療法 ▲急性腎臟炎の療法 ▲老人に多い萎縮腎 ▲浮腫に効く藥草療法 ▲慢性尿毒症の療法 ▲糖尿病に効く藥草療法 ▲痛風と疝痛の療法 ▲壞血病とその療法 ▲肥大と擴張の治療法
▲心臟病に効く民間療法 ▲血壓と硬化を防ぐ藥 ▲血壓を下げる漢方藥 ▲腎盂に石のできる病 ▲慢性腎臟炎の療法 ▲腎臟病に効く民間療法 ▲浮腫の食餌療法と注意 ▲腎臟病の急性尿毒症 ▲貧血とその治療法 ▲脚氣とその治療法 ▲肥滿症の治療法

【性病と外科の療法】
▲黴毒とその治療法 ▲黴毒に効く民間療法 ▲男子の淋病とその症狀 ▲男女淋病の治療法 ▲軟性下疳の治療法 ▲よこねの民間療法 ▲精力缺乏症とその療法 ▲遺精、夢精、早漏の療法 ▲傷口の手當法と消毒 ▲化膿した傷の治療法 ▲打ち身一切の治療法 ▲「とげ」「針」の拔き方 ▲敗血症の手當 ▲痔核と痔瘻の療法 ▲凍瘡の手輕な治療法 ▲素人に出來る止血法
▲黴毒の根本治療法 ▲淋病の合理的療法 ▲女子の淋病とその症狀 ▲尿のコップ檢査法 ▲淋病消渇の民間療法 ▲混合下疳の治療法 ▲性病とその豫防法 ▲自瀆とその矯正法 ▲骨折の手當と整復法 ▲「くじき」の民間療法 ▲癤(ねぶと)の療法 ▲疔と癰の區別と療法 ▲痔一切の民間療法 ▲手輕な疣と瘤とり法 ▲瘭疽の豫防と療法 ▲凍瘡に効く民間療法

【整形外科の療法】
▲みつくちの症狀と療法 ▲先天性股關節脱臼
▲內翻足の症狀と療法 ▲佝僂病の症狀と療法 ▲脊椎カリエスの療法 ▲二重まぶたにする法 ▲凹み眼を程よく治す法 ▲隆鼻術の種類と特徴 ▲厚い唇を薄くする法 ▲長身術の新らしい方法
▲背曲り(猫背)の療法 ▲義手足とコルセット ▲眼の皺をとる法 ▲藪にらみを治す法 ▲大きすぎる眼を治す法 ▲鼻の美を増す整形法 ▲上唇を富士型にする法 ▲唇の歪んだのを治す法

【齒と眼の病氣療法】
▲齲齒とその豫防法 ▲齒痛の原因と手當法 ▲齒槽膿漏の原因と手當 ▲永久齒のでる時と注意 ▲口臭の原因とその療法 ▲齒を美しく強くする法 ▲近視眼の豫防と療法 ▲遠視眼の豫防と手當法 ▲亂視の自覺とその療法 ▲白內障とその治療法 ▲結膜炎の手當と治療法 ▲膿漏眼の豫防と治療法 ▲夜盲症の豫防と手當法 ▲トラホームの豫防と手當法
▲どうして齲齒になるか ▲齲齒の根本的豫防法 ▲乳齒の生える時の手當 ▲齒痛に効く民間療法 ▲齒槽膿漏の民間療法 ▲最新の齒列矯正法 ▲たゞ目の原因と手當法 ▲涙囊炎とその療法 ▲つき目とその手當法 ▲目星の出た時の手當法 ▲ものもらひの手當法 ▲眼に物の入つた時の手當法 ▲色盲の自覺と手當法 ▲義眼の衛生的な手入法

【耳鼻と咽喉病の療法】
▲外聽道濕疹の手當法 ▲耳垢の蓄積と除り方 ▲急性中耳炎とその療法 ▲慢性中耳炎とその療法 ▲急性內耳炎とその療法 ▲口內炎の症狀と手當法 ▲急性扁桃腺炎と其療法 ▲慢性扁桃腺炎と其療法
▲急性鼻加答兒の療法 ▲慢性肥厚性鼻炎の療法 ▲臭鼻症の手當と療法 ▲蓄膿症の症狀と療法 ▲鼻茸の症狀とその療法 ▲ヂフテリーの手當と療法 ▲喉頭加答兒の手當法 ▲喉頭結核の手當看護法

【傳染病と救急療法】
▲傳染病の傳播する徑路 ▲パラチフスの症狀 ▲赤痢の豫防と看護法 ▲コレラの豫防と看護法 ▲天然痘の豫防と看護法 ▲腦脊髓膜炎豫防と看護 ▲マラリヤ豫防と看護 ▲破傷風の豫防と療法 ▲大出血の救急療法 ▲骨折とくじきの手當法 ▲癲癇發作の救急法 ▲縊死と絞殺の救急法 ▲感電、落雷死の救急法 ▲凍死者を生かす法
▲チフスの豫防と看護法 ▲發疹チフス豫防と看護 ▲疫痢の豫防と療法 ▲猩紅熱の豫防と看護法 ▲ペストの豫防と看護法 ▲丹毒の豫防と療法 ▲流行性感冒豫防と療法 ▲目耳鼻の異物除去法 ▲傷一切の救急手當法 ▲卒倒の場合の救急法 ▲火、湯傷の救急法 ▲溺死者を生かす法 ▲日射病の豫防と療法 ▲人工呼吸法

【治療と健康法十一種】
▲カイロプラクチツク ▲衛藤式指壓療法の秘訣 ▲平田式熱鍼快療法 ▲水治療法の秘訣 ▲斷食療法のやり方 ▲石塚式食養法の心得
▲小山式血液循環療法 ▲日光療法の正しい仕方 ▲萬病を治す灸療法秘傳 ▲マッサージーのやり方 ▲病氣に應じた溫泉療法

## 二百頁の別冊附錄 開運の占ひ法の秘訣

大評判のスバラしい占ひです。專門大家が初めて公開された運命開拓の秘法十種です。新年と共に幸運を得んと願ふ方の見逃してはならぬ秘鍵は是です。

## ハガキ一本で出來る大懸賞 幸運の寶石指輪千箇贈呈

「主婦之友」の愛讀者はハガキ一本で出來る大懸賞です。ダイヤや眞珠等の生れ月に因んだ幸運の寶石指輪千箇を贈呈するスバラしい不景氣の大懸賞です。早いが勝。遲れぬやう!!

見よ!!六百頁の充實せる特別號を

美しい口繪だけでも約百頁のスバラしい「主婦之友」の新年號の大評判!! 内容の一部だけでも次の通りの粒揃ひであります。

### 評判の大寫眞畫報

▲皇族姫宮殿下御最近の御寫眞畫報
▲諸大家の生けた新春の生花寫眞畫報
▲新年向きの日本髪と洋髪の寫眞畫報
▲盛裝の時の流行の帶の結方寫眞畫報
▲御年始廻りの客と主婦の心得寫眞畫報
▲正月の室內の正しい飾り方寫眞畫報
▲お正月料理の上手な作り方寫眞畫報
▲眼を美しくする體操の寫眞畫報
▲スキー上達法の誌上講習寫眞畫報

### 評判の特別大讀物

▲夫婦揃つた長壽者の珍らしい健康法發表
▲大評判の家運繁榮の祕訣百ケ條公開
▲女の細腕で男も及ばぬ成功をした苦心
▲不幸を切り拔けて幸福な家庭となる迄
▲日本最初の女の醫學博士になる迄の苦心
▲當代人氣者十五氏の幸運のマスコット
▲三十年間を病床に送る座古愛子女史
▲良人の機嫌を早く直す祕訣の御傳授
▲男子の心を觀破する祕法の新發表
▲信仰の人本間俊平氏の母堂の苦心談

### 評判の實用的記事

▲肺病のセキとタンを根治した實驗
▲夫婦共稼ぎの家計の內幕の公開
▲娘の縁談に就ての有益な母の座談會
▲寒い時の赤坊の育て方の座談會
▲有利な副業緬羊の飼ひ方座談會
▲新年の生花の生け方の誌上講習會
▲年齡にふさはしい上手な化粧法祕傳
▲千七百圓で出來た便利な文化住宅
▲家內中で遊べる珍らしいお正月の遊方

### 評判の料理と手藝

▲五十錢でクリスマスと正月の御馳走
▲即席に出來る手輕な新年のお料理
▲鍋物本位の溫かい新年宴會の御馳走
▲溫かい冬の飲物二十五種の拵へ方
▲珍らしいモダンおすしの作り方
▲防寒用の新型毛絲編物五十種大發表
▲新案の防寒用室內オーバーの作り方
▲九十錢で出來る新案の女帶の作り方
▲古ネクタイ利用の小物細工の作り方

(附錄二册 本誌一册) 三册で 八拾錢 (送料は十四錢)

東京神田 駿河臺 (振替一八〇)

主婦之友社

# 世界的の濱口さん
## 英國雜誌記者が盛んにほめそやす

【ロンドン發】最近發行の英國政治雜誌「レヴユウ・オブ・レヴユス」誌十一月中旬號に同誌の主筆で外交內政問題の權威であるウイツカム・スティード氏が

**偉大の筆を** 揮つて濱口首相のロンドン海軍條約批准記念式當日における放送演說に非常な賞讚の言葉を捧げ、若しマクドナルド首相が濱口首相の演說に見るが如き聲明を勇敢にいひ得たとしたならば、ロンドン會議はもつと完全な成功を收めたであらう。濱口首相の聲明は實に世界の平和に絕大な貢獻をしたものだと演說の一部を引用してゐるが、濱口さんも豫期しない所に知己を得たものだ。その引用された濱口首相の聲明なるものは

**我々は更に** 進んで今回の條約に示されたる軍備縮少の精神を一層擴充徹底せしむべき絕好の機運に際會するものと考へるのであります。ブリアンケロツグ兩氏の提唱に係る不戰條約は戰爭を絕對に否認したるものでありますが故に、いやしくもこの嚴粛なる約束に違反するものがありますならば、その國は勿論全世界を敵とすることになるのであります。卽ちその集合世界の各國は侵略された他國を積極的に援助するか、又は援助を與へないにしても少くとも不戰條約に違反したる國が戰爭遂行のため他國の貿易を妨げ

**又は交戰國** として權利を行使する事を傍觀するものとは思はれないのであります。云々

といふ一節でスティード氏の所論によると萬一戰爭行爲に出づる國があつた場合、他列國は絕對に中立的態度を持すべきでない。卽ち戰爭の關與と好意的中立の廢棄、これが軍縮の根本精神であるといふのである。而してスティード氏は當日におけるマクドナルド首相も米大統領フーヴアー氏も、その演說は共に平凡極まるもので濱口首相の力說したこの點に觸れてゐない。濱口首相の演說は最も勇敢かつ

**根本精神を** 世界に表明したものだと百パーセントの讚辭を呈してゐるのである。日本の首相が軍縮思想で世界をリードした近來珍しい痛快な話である。將に世界的となつた濱口首相である

# 所澤飛行學校 耐寒飛行
## 零下廿度の極寒地で
### 更に氣球隊や平壤飛行隊も

所澤飛行學校が初めての耐寒飛行演習が來春一月上旬から二月中旬まで咸北鏡城郡龍城面松坪（羅南、清津間地區）で行はれる。この演習は所澤陸軍飛行學校が行ふもので、使用機は八八式偵察機九機、甲式四型戰鬪機三機で、偵察機は所澤より演習地まで空中輸送をなし、往航は兵大佐以下將校廿八名、下士三十四名、兵卒職工等七十七名でもつて極寒期における空中戰鬪飛行、航空寫眞、航空器材、衛生其の他の試驗研究をなすはずであるが、同所は平均溫度零下廿度を下り颶風吹きまくる所とて極寒飛行に多大の收穫を得るであらう。また氣球隊でも一月中旬から二月上旬まで將校十五名、下士十七名兵卒四十名でもつて極寒期における氣球の操作、空中勤務、繫留氣球の性能、氣球材料の耐寒性試驗などを行ふことになつた。なほ平壤飛行隊でもその頃右とは別に耐寒飛行演習を行ふと

# 來春巴里へ
## 閨秀作家 松崎孃
### 四月故國の春を後に いよいよ勉學の旅へ

半島畫壇の生んだ閨秀作家で、若い身空で吾國洋畫壇に天才的な飛躍をなし、每年の帝展に、新境地を開いてゐる松崎喜美子孃が

**來年の** 春四月美術の都巴里に勉學の途に上る事になつて畫壇の評に大な話題をなげた──松崎喜美子孃は京城府營市場主任松崎父五郎氏の令孃で、第一高女在學中から洋畫に異常な才をみせ、山田新一、遠田運雄、多田毅三氏等の指導で洋畫に精進し、每回鮮展の榮をうたはれたが同校卒業後東京女子美術學校に遊學し、在學中に帝展に入選し以來我國洋畫壇の異彩となつてゐる本年三月同校卒業してすぐ

**歸鮮し** 咸興府の永生女子高普校の教諭として赴任、今日に至つてゐるが、畫壇に對する孃の熱意は途に渡歐を決せしめ、父松崎氏もこれを承認し、來年四月故國の春をあとに藝術の巴里に單身向ふ事となり、若い婦人の雄々しい旅立ちが話題を賑はしてゐる、恰度孃をよく知る遠田畫伯もパリにあり、又同窓の田口省吾畫伯令妹もパリで洋畫を習つてゐるので種々な便宜が多いといはれてゐる孃は本年廿三歲

**半島の** 生んだ閨秀作家がどこまで伸びるか期待される、右について松崎父當市場主任語る
遠く渡歐さす事になりました、先日も山田畫伯から巴里の模樣などを聞き、その準備をしてゐます、何しろ若い女のことですから一人旅が氣づかはれますが非常に熱心なので大丈夫だと思つてゐます、四月には立たせるつもりです

松崎喜美子孃

# 全國の工場數 七千五百六十四
## 勞働者 一二二九七、八四四人 ＝內閣統計局發表

【東京電報】內閣統計局發表＝本年十月十日調査の第三回勞働賃地調査、工場、鑛山および勞働者概數左の如し

**工場** 全國に於ける工場數は七千五百六十四、勞働者數は百二十九萬七千八百四十四人（男六十二萬三千六百十八人、女六十七萬四千二百二十六人）この中官營工場數は百六十三、勞働者數十三萬六千三百三十六人（男十萬九千四百八十八人、女一萬六千八百四十八人）にして民營の工場數は七千四百一、勞働者數百十六萬一千四百六十八人（男五十一萬四千百三十二人、女六十四萬七千三百四十六人）である

**鑛山** 全國に於ける鑛山數は三百二十二、勞働者數は二十三萬二千百四十二人（男十九萬五千三百五十六人、女三萬六千七百八十六人）官營鑛山數は四、勞働者數は一萬五千六百四十二人（男一萬二千九人、女三千六百三十三人）にして民營鑛山數は三百十八、勞働者數は二十一萬六千五百人（男十八萬三千三百四十七人、女三萬三千百五十三人）である

**地方分布** 民營工場、勞働者にありては大阪の十五萬三千六百三十八人を第一位に東京の十二萬九百二十六人、兵庫十萬五千七百五十九人、愛知九萬九千九百十四人、長野九萬千百九人之に次いでゐる又民營鑛山勞働者について見るに福岡監督局管內十三萬五千六百七十九人を占め札幌管內二萬七千五百三十九人之に次ぐ

# 長湖院犯人 昨夜護送
## 道刑事課に

長湖院の銃器竊取犯人黃海道生れ金彩鳳は、鳥致院署員に捕へられ遞陽署に護送されてゐたが、二十二日午後遞陽署員附添へのもとに遞陽發同午後六時三十三分京城驛着列車で京城に護送されて來た、直ちに道刑事課に收容、取調べることになつてゐるが、場合によつては利川警察署にも押送の上現場檢證、取調べるかも知れない

# 和光教園義捐

和光教園職員並に生徒一同は豆相地方の震災に同情義捐金として金十八圓十六錢を醵金し、二十二日京城府を通じ出捐した、これで同日までの累計は七百十六圓二十一錢となつた

# 賣上金强奪
## 家人を針金で縛り上げて

【大邱發】十七日午前二時ごろ慶北醴泉郡開浦面立岩里酒類飲食店鄭德洙（三〇）方に怪漢忍び入り德洙と同家の飲食店給仕女を針金で縛り上げ便女を脅かして賣掛金、衣類を强奪の上、針金で縛し訴へれば殺害しにすると脅ぜりふをのこして逃走した、所轄醴泉署では署長以下十數名總動員で犯人嚴探中十八日未明安東郡內に高飛びしたのを追跡安東署の應援を得て安東面西部洞飲食店內に潛伏中を逮捕した、犯人は醴川面東部洞慶尚彦（二〇）で引續き嚴重取調べ中

# 照宮樣の御玩具
## 育兒院に御下賜

【東京電報】皇后陛下には東京府下の各育兒院に收容されてゐる氣の毒な兒童の上を思召され、この度照宮樣御用ひの玩具を福田會育兒院以下十二團體に御下賜あらせられた

# 青鳥號桑港へ

【ポートランド廿一日發電】訪日飛行を終へてアメリカ大陸橫斷飛行の壯途にあるブルース夫人はシヤトルより當地へ飛來した夫人は引續き桑港へ向ふ

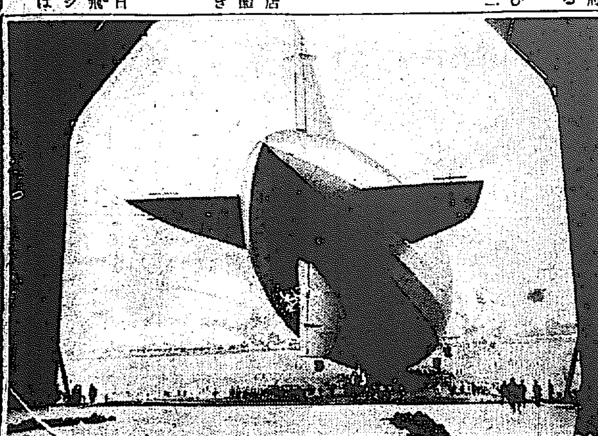

# 天道教新舊の兩派合併決裂

府內慶雲洞の天道教においては新舊兩派の合併問題に就き紛糾を重ねてゐたが、廿二日午前十時本部會館において兩派の代表者が集り合併問題を協議したが、兩派の意見一致を見ず途に合併問題は破裂し物別れとなり、兩派の幹部宅に各自信徒約三百名づつ緊張の色を見せ對策協議中であるが、所轄鍾路署では相當警戒に努めてゐる

# 不正商を臨檢

年末の大賣出しを機會に不良商人が跋扈するのでこれが取締りのため本府商工課では本町署保安係の應援を得て二十一日一齊に本町、明治町通りなどの商店を臨檢した結果、不正秤三個、斤量不足の砂糖ソーセージを押收した、今後も時々臨檢することになつてゐる

# おびたゞしい航海事故
## 釜山を中心として
### 取締りを實施す

【釜山特電】慶南沿岸一帶は冬の漁業最盛期に入つたゝめ釜山を根據地とする船舶の往復が頻繁となり、港內にて衝突その他の航海事故が激增しつゝあるので、釜山水上署では去る廿一日夜十時より翌日午前四時にわたり署員の非常召集を行ひ警備丸、つばめ丸、凱丸三艘の警備船を出動せしめ港內の航海取締を實施した結果、五十一艘の帆船および發動機船が無燈火のまゝ航海するのを檢擧したはボラ、グチ魚を滿載した不正漁業の發動機漁船を發見して直ちに取押さへ目下取調べ中であるが航路標識の燈火をも掲げず無燈火にて航海する漁船のおびたゞしいのにその筋でも驚いてゐた

# 發動船衝突
## 船長行方不明

二十一日午前一時慶北迎日郡滄洲面江沙里に入港中の發動船（一八噸）は暗夜のため岩石に衝突大破し、船長金錫周（三〇）は行方不明となつた、同船は方魚津趙友合資會社の所有船で鯖五千尾を積み損害千五百圓の見込み

# 兎も角無事終了す
## 京取大株主懇談會
### 而も樂觀し難い情勢

注目されてゐた京取大株主（三百株以上）の懇談會は二十二日午後五時卅分から本町花月料理店で物々しき警戒の裡に開かれたが、驟頭主催者側京取小松社長は合併に至るまでの經緯を述べた、これに對し阿部氏（松本組支配人）は東電による朝鮮取引所令第四項の證券と物産の同一上場に對し自信ありやの質問に入る、これに對し小松社長は從來の既定方針で進むと述べた（これは今後株主總會をやつてもよし、やらなくてもよい何れ合併するとの意をもらした）次に朝鮮人側孫氏は京取十株對新會社八株、仁取十株對十株は再考の餘地なきやと述べこれに對し小杉社長は將來のとを考ふれば京取株主に對して有利であらうと言明すこのとき岩田飛太郎氏（仁川）は合併しなければ仁取は立行かぬかと質問を下す、小杉社長答へず、次に孫氏再び立ち合併は贊成なるも比率問題につき考慮されたしと述ぶ、小杉社長懇切なる答辯をなす、この時新田耕市氏（京取仲買委員長）は現狀にかんがみ將來京仁合併に關しなほ且仲介人の立場を述べ贊成をはかる、かくて注目されてゐた大株主懇談會も無事終了したが事態は容易に樂觀し難き情勢であつた

# 第二階梯の目的地に到着
## 伊の大西洋橫斷機

【パリ廿一日發電】十二機編成のイタリー大西洋橫斷飛行隊は廿一日早朝スペインのカルタヘナを出發し、第二階梯の目的地たるモロツコのケニシアへ午後一時廿分無事到着した

# 韓相鎬以下 判決言渡し
## 最高懲役五年

第四次朝鮮共產黨韓相鎬以下四十五名にかゝる治安維持法違反事件の判決言渡しは二十二日午後四時京城地方法院第四號法廷において金川裁判長、森浦檢事列席、左の如く言渡あつた

懲役五年林鍾根▲同三年六月吳[illegible]一名▲同三年[illegible]名▲同二年六月十二名▲同二年二十三名

なほ吳昌煥、崔聖玉、金明軾、鄭鎭誠の四名は五年間刑の執行猶豫又未決拘留日數通算は百八十日一名百五十日一名、二百七十日二名、その他は全部五百日通算の判決を言渡された

# 咸北青年聯盟 判決言渡さる

咸北青年聯盟事件被告成外十四名にかゝる保安法および制令違反控訴公判は二十二日午前十一時京城覆審法院末廣裁判長より左の如く判決言渡された

懲役一年六ヶ月（未決拘留三百六十五日通算）被告成外十名
無罪 吳松根外三名

# 豫定より十四萬餘俵不足
## 買上米決定數
### 農林省から發表

【東京電報】政府の內地新米二百萬石買上げは二十二日午後農林省から發表されたが、その成績は左の如し

▲東京管內 決定數量 百七萬三千六百二俵 豫定數量 百十三萬八千三百四十五俵
▲大阪管內 決定量 六十二萬六千六百四十四俵 豫定量 七十五萬八百四十五俵
▲神戶管內 決定量 五十二萬二千二百七十俵 豫定量 五十二萬二千二百七十俵
▲酒田管內 決定量 四十九萬二千八百四十俵 豫定量 四十九萬二千八百四十俵
▲門司管內 決定量 六十九萬二千五百五俵 豫定量 六十九萬二千五百五俵
▲新潟管內 決定量 六十萬二千六百九十俵 豫定量 六十萬二千六百五十俵
▲名古屋管內 決定量 卅九萬八千二百十五俵 豫定量 卅九萬八千二百十五俵
▲仙臺管內 決定量 十八萬六千百五十五俵 豫定量 十八萬六千百五十五俵
▲小樽管內 決定量 二十三萬六千百七十五俵 豫定量 二十三萬六千百七十五俵
計 豫定量五百萬俵 決定量四百八十五萬百五十六俵にして豫定量より十四萬八千九百四十四俵の不足である

# 號伯Z 飛行界に一頭地を拔く
## 空の王者の名に恥ぢぬ
### 一九三〇年のその實績

【フリードリツヒハーフエン（獨逸）發】獨逸の大飛行船ツェッペリン伯號の一九三〇年一ヶ年間における功績を回顧して見るにZ伯號は今年初頭以來大小の飛行を行ふ事百五十五回、飛行總哩數十四萬四千二百七十哩に達して居る。右飛行における輸送した旅客數は六千二百七十八人、郵便物は二百二十萬件、その重量一萬二千百六十六磅に上り成層新然飛行界に一頭地を拔き、眞に空の王者と稱するも過言でない。船體は近く宿營し包容ガスを拔き去つた上明年度の活躍準備のため船體に機關の檢査を行ふ筈である。來年度旅客切符の賣上高は氣囊に充たすガス代金、船員の俸給、機關に懸けた保險料および機械の破損料等全部を償つて余りあつたからツエ伯號は營業向輸送機關として經濟上引合ふことを證據立てた。明年中の大飛行としては北極探檢飛行を計畫してゐるがこれは經濟上の狀態によるからまだ確定した譯ではない。なほツエ伯號の格納庫側に一層巨大なる新ツエツペリン伯號建設の計畫成つたが、起工遲延して居る理由は過日のR一〇一號の大慘事に鑑み不燃ガス・ヘリウムを使用する事に計畫換へした爲めである（寫眞はZ伯號）

# 首相と首相代理の
## 會見を振鈴で打切らす
### 議長以上の眞鍋博士のお手際

【東京電報】廿二日濱口さんと幣原さんの會見は約束の五分間を過ぎて四、五倍にも延びたが、はらはらしたのは隣室に控へてゐた眞鍋主治醫、時計とにらめつこしてゐたがどうくしびれを切らし十二分目には廊下に出てベルを振るそれでも會見が續いて行くので二度目のベルを鳴らした揚句漸く幣原さんの退出となつた、會見後藤田博士、眞鍋主治醫は濱口さんの容態を見たが、何等の異常もなかつた。それは兎も角國務大臣二人の會見を打切らせた眞鍋主治醫の振鈴は議長以上と噂を醸してゐる

# 人奉湯

▲師走を爾ふスピード時代で年頭の賀狀も判で押したやうに印刷でやりとりし▲自筆で克明に認める風が少くなつたが▲貯蓄銀行の頭取森植一氏は三千枚の年賀狀を一々書くといふからちよつと珍しい▲それも平常いそがしいので日曜日をえらび、一週千里いや一筆千枚の勢ひで書き出して行く▲まづ一時間に百二十枚のスピードではがきの裏表を例の達筆で處理して行くが三百枚も書けば疲れて一時間百枚—九十枚—八十枚とレコードが下る▲日曜日一日で五、六百枚書いても總數三千枚を超すのは大變であるけれど▲そこは手廻しいよいもので十二月の第一日曜日から取りかゝり年末までには整理をすましてしまふさうだ

◇

林新任軍司令官は人格者として知られてをり、武人には珍しく酒を口にせぬが、非常に思ひ遣りの深い人で▲大正九年平和條約委員として巴里へ行つたが、その當時使用した佛國人が貧乏して困窮してゐると聞いて▲內地から每月の樣に絕えず金を送つてをり、巴里でも同將軍の德が知られてゐると

# 小火二件

▲廿一日午後五時頃府內黃金町五丁目一二番地芳山湯高橋政治方押入より發火夜具本箱、書籍學生服を少し燒いたのみで鎭火した、原因は炭火の不始末から▲廿二日午前四時五十分本町四丁目一三三番地先の塵芥箱が燃えてゐるのを附近の人が發見大事に至らず消し止めた

日本 二十三日 午後四時半

全鮮巡回 **通俗講演會**
講師 大日本雄辯會講談社 佐田至弘氏
演題『愉快に生活するものの眞理』
入場者に大日本雄辯會發行雜誌一冊贈呈
來青閣

# 臺南地方に又々强震
## 震源地は前回同樣

【臺南廿二日發電】今朝七時五十二分、八時八分、同二十六分の三回にわたり當地方に强震あり、八

# 臺南市內に溫泉湧出す

【台南廿二日發電】今朝の地震で台南市內田町四十二番地先に突如溫泉が噴出し埋立地には土砂が噴出する等附近住民は恐惶してゐる

**おめでた** 京城府會計係長中村恒造氏二女郁子さんは今回係山內俊雄氏と婚約整ひ、二十日京城神社において擧式した

# 少女の皆樣

トテモ立派な大附錄が三つもついた少女倶樂部新年號は何處へ行つても大評判！賣切れさうです。今すぐ近所の書店でお求め下さい

# 歐洲派遣の氷上選手
## 明年一月豫選の上
### 正式に二名を派遣

【大連二十二日發電】一月十、十一兩日滿天において全日本氷上競技聯盟および滿洲體育協會主催の歐洲派遣選手選拔大會出場者は左の如く決定した
石原省三、木谷德雄、吉岡正隆、大森義一（以上安東）川村保雄、小池富次（以上奉天）池見尙親（以上大連）
競技種目は五百、一千五百、五千、一萬米の四種で全部出場し、その記錄を平均し最も優秀なもの二名を派遣すると

# 交通事故頻々
## 醉拂ひ負傷 電車に轢かれ

二十一日午後三時半頃黃金町六丁目京城グラウンド前で東大門行電車二一一號が軌道を橫切らんとした楊州郡芝坪面道里農羅德俊（五）をも轢倒し大學病院に收容したが前頭部に二ヶ所の挫傷、上口唇に治療約二週間を要する負傷した、羅は飲酒してをり不注意と判明した

### これも電車で

廿一日午後十時半頃府內黃金町三丁目三番地先で新町行電車一六四號＝運轉手洪海龍（二）東軍金里（二）＝が永樂町保留所を發車せんとした際軌道を橫斷せんとした黃金町三丁目三二番地三好洋服店御神樂（二）が電車に觸れ左頭部に全治二週間を要する傷を負ふた直ちに本田病院に收容加療中

### 自轉車電車に觸れて小破

三十日午後二時五分頃府內太平通り二丁目四九番地先を進行中の電車一三五號運轉手趙斗植、車掌金在龍が西小門停留所に差しかゝつた時本町四丁目一二六番地木村藥房店員金鍾（二〇）が自轉車に乘つて軌道を橫切らんとして自轉車を少破した

# 寄附

歲末押し迫る不況の折柄、無名氏をもつて某青年が左記手紙一通と金十圓を添へ二十二日京城府職業紹介所長宛、歲末における府內貧困者救恤金の一端に寄せられたき旨寄附方申し出た（原文のまゝ）僅少で御座いますが十圓だけお送り致します、私は本春より俸給生活をなしてゐる二十三歲の青年です貧困に泣く人々を見て同情にたへません、御面倒で御座いませうが、御手を煩して府內貧困者達へ何か年末の溫いパンでも與へて下さい


アカシヤ磨石鹸

炊事器具 金物類 衛生的磨料
特約店 京城 吉川商店 釜山 阿部本店 仁川 庄野商店

天の美祿 百藥之長
實に一盃 千金の價
清酒之精華

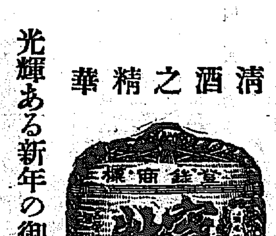

カンポタン
光輝ある新年の御祝酒には
到る處好評嘖々たる此寒牡丹に即時御決定下さい
釀造元 馬山 釜山 原田酒造場

小學教員 及師範入學志望者は本會の講義錄により準備せよ 東京市外池袋 大日本受驗研究會

現代貨殖全集を讀め 內容見本進呈 東京日本橋 春秋社

增血劑 ヘパトーゼ
肝臓療法が造血機能を賦活して赤血球を增生する効果は今や確定的にして、實に貧血の療法を一變せる發見なりと稱せらる。
赤血球を新生增加する日本最初の肝臓製劑
健康血液中には一立方粍中約五百萬の赤血球を含有す若しこれより減少するときは皮膚蒼白となり、疲勞し易く病的となるもこれにヘパトーゼを服用するときは失はれたる赤血球を短時日に四百乃至五百萬程度に恢復す。
血色蒼白・食慾不進あるもの就中結核性諸症、頑固なる貧血症、腺病質小兒產後又は病後の衰弱、蒼白虛弱體質等の增血療法に卓效あり。
一二〇錠…二円六十錢 五〇〇錠…九円五十錢
東京・大阪 田邊商店

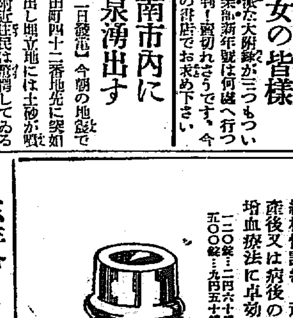


忘年會と新年宴會の御用は
四海樓へ
京城郵便局橫 電話本局二五二八

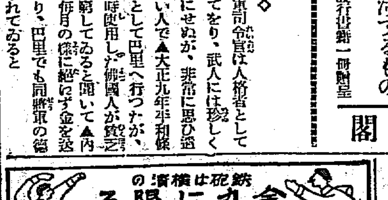


株券喪失公告 株式第九武○號 山本賓吉名義株券右喪失ニ付無効トス 異議申出ナキ時ハ無効 金剛山電氣鐵道株式會社

產兒制限

京日案內

女店員 中御來談あり 京城驛前ソウルビルヂング內

貸家 理想的住宅 南山アパートと參拾個の中 三國商會本店

特別案內

貸家　恩給　毛糸　ほね　人形　ラヂオ　恩給　麻雀　恩給　旅館　新聞　尋犬　貸家

寄宿 宿泊部 青雲寮

淋疾 黴毒・痔疾 塩井医院

# 華やかな颱風【80】

福田正夫作　野崎貞雄畫

散り行く花（三）

ユリヤは弟に一緒に歸つてくれと言はれて、彼の眞意をはかりかねた。彼女はあの時、母の葬式の費用を間に合はすことが出來なかつたのを無上に恥かしくもまた嘆じくも感じた。そして彼女は弟に合はせる顔がないと思つて、持つて居た金にただ『許して下さい』とだけ書き添へて置いて出て來たきり、そのまま今日まで弟に顔を合はせないのであつた……。彼女は仙吉が怒つて居るであらうと察して想像して居た。だから、弟の口から『一緒に歸つてくれ』と言はれると、それをどういふ意味にとつていいのか解らないのであつた。

そして彼女は
『一緒にって？』
と口ごもりながら弟の顔を見返した。
『一緒にです。だつて姉さんはいつか僕達はお互に助け合はうと誓つてくれたぢやありませんか』
『ね、それはさうよ』
『僕はあの時の姉さんの言葉を未だに本當だと信じて居るんです』
『勿論、今だつて變りはないわ』
『ぢや前のこと、僕と一緒に歸つて下さい。僕は姉さんがこんな處に居ると知つた時、何だか裏切られたやうな氣がしたんです』

『……』
『姉さんがお母様の死骸の前で誓つてくれた言葉は、矢張り嘘だつたのかと情なくさへ思つた位です』
『……』
ユリヤには耳を蔽ひたい位弟の言葉が辛かつた。母の死骸を前にして、弟と手を握り合ひながら眞面目にならう、互に助け合はうと誓つたその心持に今も變りはなかつたが然しかうして今カフエーなどにゐるところを見られれば、あの時の彼女の誓ひの言葉が嘘であつたと思はれても仕方がなかつた。彼女は弟に誓つたあの眞劍な氣持から、一轉して女給にならうと決心するまでの心の變化を話せるものなら話したかつた。話せば弟はきつと解つてくれるとも思つたが、然しそれにはあの時のいきさつを全部弟の前へさらけ出さなければならない。――それが彼女には辛かつた。
『ね、姉さん。僕は姉さんを信じてゐるんです。ですから僕をどうか失望させないで下さい』
『……』
『それとも、姉さんには矢張りかういふ處の生活の方がいゝんですか？』
『仙さん！』ユリヤは何か一時に胸にこみ上げて來るのを感じながら口を開いた。『そ、それは違ふわ』
『……』
『私、決してこんな處の生活をいいと思つてゐるわけぢやないわ』
『ぢや歸りませう』
『ところが歸れないわけがあるのよ』
『どんなわけです？』
『實は私、或る念願があつてこんな處へやつて來たの』
『どんな念願です？』
『或る人に復讐してやらうといふ念願なのよ』
『復讐？』
『ね』
『……』
そこまで次々と畳みかけるやうに問ひつめて來た仙吉は、その時急に口をつぐむでしまつた。そして痛ましさうに姉の顔を見やつた。その眼には肉親の同情と理解の色が浮んで居た。
『だから、その念願が叶ふまでは私こゝにゐたいの。ね、仙さん。だからあなたも無理にとは言はないで。ね、それは解つてくれるでせう？』
『……』
『仙さん。私を信じてよ。ね、私決してあなたに誓つた言葉を反古にしようとしてるんぢやないわ。ね、このことだけは解つてもらへるでせう？たゞ、復讐をしたいばつかりに、わざとこんな生活を選んだゞけなの。だから、私がその復讐をしてしまふまでは、余り責めないで。ね。隨分我儘で矛盾だらけな虫のいゝ言葉だけれど、この氣持だけは解つてもらへるでせう？』
『一體、姉さんが復讐しようといふのは誰なんです』
『それも訊かないでよ。ね、いつかは判る時があるから……』
『姉さんは隨分水臭いんだなア』
仙吉は一時に溜息を漏らしながら咳くやうに言つた。

## 圍碁新局（十二）

先相先先番　長谷川章（四段）　瀬原秦次（三段）

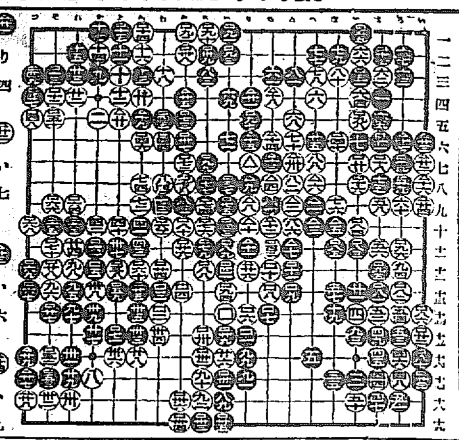

り四　を四　つ十六　い七　り十二　と七　い六　つ十七　い九　つ十八

## 街

◇明治町通りがアスファルトの道になつてすつかり面目を一新した。この頃の變化は大したものだ
◇先づ喫茶店マイホーム、下の稽園をかへて麻雀クラブとなし、毎夜ポン、チー
◇それから少し下がつて有明クラブといふ球突き屋が出來た、ステキなポスターを出してゐる
◇ずうつと下がつて東拓前の空地に自動車屋が出現した、イロハ自動車圓タク半圓タク、立派なものだ

## 讀者らん

▲私は京城の古物店に如何なる事情あつてか知らぬが『千岩院靜巖居士、大正七年十月三日』『順室貞良大姉』とならべ刻した位牌と『要室自松信女、明治四十年十二月二日』とある位牌のあるのを發見し、あまりに無慘の事と思ひ、買取つて來て朝夕回向して上げて居ます、關係の方は未亡人で或はまだ生存して居るかも知れません、有縁の方に返して上げたいと念じてをります、申出て下さい（一老僧）▲世は不景氣の爲三度の食にも事かく人々の有る中に誰々を招待とか何とか申して料亭に遊び一ケ所にては足らず二次會までして夜遲くまで浮かれてる人等を呪ひたくなります、こんな人はきつと家の者も泣かして居るのでせう（とし子）▲青葉山人氏へ松葉先生は岡山の人總督府參事官年先生の門弟です（その弟子松香）▲廿日の福筆生につく年賀狀の御禮へを願ひたし（御願生）▲二十日の元町二ノ三の怪犬傑喜んでお相手致します當方は親切な青年です（歡迎生）▲森尻道君至急御出で下さるか又は電話三三〇番（田中生）▲二十日本町AT様生後八ケ月の男子ですが御世話下さいませんでしようか困つてゐるのです身體は至つて壯健です（櫻井町一丁目四〇中村）▲どなたかツウルプレスを讀了濟を毎日御送り下さる方はありませんか相當謝禮は致します（英習生）▲どなたか旧大邱中學校に教鞭をとられをりました英語教師上田八一郎樣の御住所を御知らせ下さい（同窓生）▲丁子屋通信販賣部景品抽籤發表は十二月一日發行ニュース紙上で致しました、御通知洩れの御方は直接御問合せを願ひます（丁子屋）▲白色の英ポインターで頭に薄茶色の斑點あり年四歳の牝犬を二十一日午後七時頃京城驛構内にて失ひました御發見のお方は電本二三三六番へお知らせ下さい相當の御禮致します（從宮眞館）▲生後五ケ月の雄の小犬足短く毛深く全身白色にて顔面および背部兩耳に『こげ茶』斑點ありて『オマネキ』をする癖あり、廿日西小門町附近にて見失ひました、御發見の方御通知下さい、薄謝金五圓呈上します（明治町安田商店電本六七〇番）

## 今日の新刊

（總務局圖書課）

和文部　校友會誌（第九號）賀禰成之▲華かつら（第二卷第十一號）菊川泰平▲かゞみ（第九十七號）西山多喜▲朝鮮菓子新報（第一一九號）秋原忠吉▲校友時報（第一二號）早川默翁▲怒榮會案内（第一九二號）矢野官一▲釜山內報（第九二號）水野義一▲全北財務（第五號）中島三郎▲會報（第十二卷十七號）太田興八▲經濟及統計（第一六號）河野可澄▲朝鮮新生（第一六六號）ウイリヤム▲受刑者の榮養新陳代謝に關する研究　山下良右衛門▲道（第七卷十八號）同人

鮮文部　子供の生活（第六卷一號）班禹臣▲東學（第四號）李昌根▲星塔（第二冊）姜永煥▲湧竹橋　高丙敦▲熱情　裵東馨▲申叔舟夫人傳　高丙敦▲高麗班會工課　朴晩傑▲聖經延成會　班禹臣▲聖經要文　同人▲演字草本　許大殷

## 娯樂案内

**東亞俱樂部**
廿一日より三日間上映　入場料十錢均一
麗末第二回帝仕特別興行『喪し安し』
ファーストナショナル社特作
浪漫派の鬼才ジョージ・フィッツモーリス氏監督
主演　メエリー・アスター　ギルバート・ローランド氏
南歐の谷に咲く……
東亞キネマ京都最高特作
**肥後の駒下駄**
監督　枝正義郎　主演　平松素子　葉山
助演　田村邦男・大谷友三郎
東亞キネマ特作現代劇
**黑白の街**
原作　中川明之助　監督　根津新　主演　里見明　川島奈美子

**喜樂館**
日活直營
疾風迅雷的に邁轉する大映畫陣　二十日より四日間限り
日活會社超特作映畫　監督　高橋鐵孫　主演　吉野朋子
**海の宮殿**　全五卷
夜間六時三十分より　晝間十二時三十分より
ヨーロッパ映畫　リチャード・ダルマッチ　主演　リノ……ドイツ……メイスン氏
**唐人お吉**　全十二卷
日活新興　監督　溝口健二　主演　梅村蓉子

**京龍館**
東亞キネマ　錬兵町
廿一日より三日間上映　入場料金十錢均一
東亞キネマ超特作
**幡隨院長兵衛**　後編　勇の卷
監督　後藤紀彦　主演　光岡龍三郎　新門光三郎　小川雪子　片岡左衛門
助演　千代子　鳴戸央郎　頭山桂之介
ユニヴァーサル空前の大作
原作　レイ・ジェイス氏
主演　ペッシー・ラブ孃
助演　トム・オブライエン氏
**黑白の街**　後編
東亞キネマ特作現代劇
原作　中川明之助
主演　里見明　川島奈美子
大井正夫
月岡正実

**浪花館**
十二月十八日午後六時半より
**忘年演藝大會**
特別席　入場料無料
▲御祝儀▲歌舞▲船▲金十錢
▲浪花節▲大阪▲茶番
毎夜盛況は東京茶番しかねます

**大正館**
二十二日より四日間
松竹キネマ特作時代劇
**近藤勇**　後篇　十卷
**黄昏の誘惑**　十卷
觀覽料金階下大人三十錢

**中央館**
マキノ帝キネ
廿二日より三日間
**鳴門秘帖**　全十六卷

**朝日座**
本町五丁目　電本三六八番
十二月十日より
**千鳥會**


# せきどめに　ファトシン　パスチル

本劑の適應症
感冒、肺炎、百日咳
氣管支カタル、喘息
急性慢性呼吸器疾患
その他
結核性のせき、口內悪臭
聲がれ　等に良好なり。

本品は糖菓となつてゐるために、幼兒にものみ易く、冷たい風にのどを痛め易い御愛兒のために、せき止めキャラメルとして最も理想的です。又少量の常用は音聲を整へ、咽喉を保護し、呼吸器病の豫防及治療に効果顯著であつて厭な胃腸障害なく、副作用絶無です。寒季の常備藥として是非ファトシンパスチルを御備へ下さい。

御申込により「せきの手當」贈呈す。
定價　五〇個入　六十錢　一〇〇個入　一圓
全國藥店に販賣す

大阪市東區道修町　東京市日本橋區伊勢町
株式會社　塩野義商店

FA.135

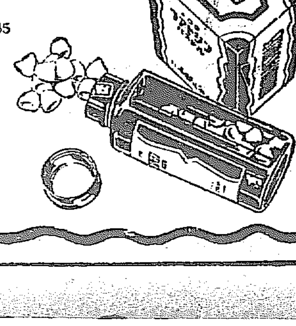

表裝
襖　屏風　額　其他　調製
電話本局二三九七番
京城黄金町二丁目
水原彩光堂

〒印
完全
養鷄飼料
其他一般家畜飼料
定價表、說明書進呈
東洋畜産興業株式會社
京城府黄金町二丁目

創立明治參拾貳年
倉庫業兼營
京城府南大門通貳丁目百拾壹番地
株式會社　朝鮮商業銀行
頭取　朴榮喆
副頭取　和田一郎
支店　東大門外、同本町、仁川、平壤、大邱、群山、全州、江景、大田、木浦、沙里院、新義州、平康、鎭南浦、大同
出張所

# 美髪満點

品質に一點の申分なき純植物性のメヌマポマード！即ち本品日々の愛用は毛質を柔かにし光澤を與へ且つ整髪に臨んで鮮かな清亮美を發揮し効果は断然！滿點であります

毛髪を美しくする
# メヌマポマード

メヌマクリーム
肌理を細かに皮膚を綺麗にし防ぎ且つ脂肪を吸收する作用を持つて美しい若肌を保ちます
大十五錢　小三十錢

M-63

東京　大阪　井田京榮堂

鎭南浦府
最上醬油

柿原釀造所

特約店
京城南大門通二丁目　増田食糧品店
京城黄金町四丁目　中野昌七商店
京城黄金町三丁目　大脇三十郎商店
京城林町一五五番地　鍛冶千助本店
京城府本町四丁目　鍛冶商店

耳鼻咽喉科診察
京城府黄金町（電本六四二）醫學博士　阪井清
自午前九時至午後六時　日曜午前九時至十二時

資本金五百萬圓
朝鮮火災
本店　朝鮮京城


## 出帆廣告

**朝鮮郵船　仁川出帆**
仁川發　第一大汽船　
清津、城津、元山、釜山、麗水、木浦、群山、鎭南浦、大連…（以下略）
各船共三千噸以上ノ優秀汽船ニシテ無線電信設備ヲ有ス

**尼ヶ崎汽船　仁川出帆**
群山、阪神　第三東予丸　十二月廿九日
群山、阪神　正生丸　十二月廿九日
群山、木浦、尾ノ道、阪神　玉榮丸　十二月卅一日
群山、尾ノ道、阪神　赤城丸　一月
群山、尾ノ道、阪神　百福丸　十二月廿三日
群山、阪神　伏見丸　十二月廿七日

**大連行**　十二月廿八日　○奉天丸
**鎭南浦行**　十二月廿四日　杭州丸　十二月廿一日　青山丸
**鹿兒島三角行**（群山木浦長崎經由）一月四日　○開東丸　○瀬東丸
**横濱東京行**（門司名古屋清水經由）十二月廿八日
**神戸大阪行**（群山木浦經由）十二月廿四日○温州丸　十二月廿二日○順吉丸　十二月廿九日平天丸　十二月廿七日運和丸　十二月廿八日十四小野丸

**大阪商船　仁川出帆**
仁川支店　電話二〇・二二一番
仲次店　慶田組　電話四二番・九八四番
京城荷客扱店　朝鮮運送支店　電話本局四六八〇番

**仁川發**
大連行（臨時寄港地新義州）
○各船共三千噸級優秀貨客船ニシテ無線電信設備アリ

**朝日組回漕部**
仁川代理店
仁川本町四丁目

**辰馬汽船　仁川出帆**
群山丸　大連丸　天津丸　長春丸　大新丸　保護丸
阪神行、大阪、門司、群山、名古屋、神戸、芝浦、清水

**協同海運會社**
電話八二〇、八六七番

**攝陽商船　仁川出帆**
神戸、大阪　月山丸
京城　犬山丸
第六宇和島丸
長門丸　大阪、名古屋、京濱
岡田丸

**定期出帆　朝鮮郵船**
**釜山出帆**　取扱店大池回漕店
東京西鮮行　天安丸
大阪北鮮行　金剛山丸
長崎三角行　
**木浦出帆**　代理店東亞運送支店
**元山出帆**　代理店國際運送支店
**仁川出帆**　代理店國際運送支店

京城府南大門通り　朝鮮郵船株式會社
釜山支店　本局四一九七〇・四一九八六
元山支店　大倉町　電話一八四
仁川出張所　海岸町　電話一五一
京城代理店　國際運送會社　電話本局一七九・三二・一一〇番

**日本郵船出帆**
歐洲行　榛名丸
桑港行　大洋丸
濠洲行　寶定丸

**咸北丸**
清津雄基連絡船　毎日午前十一時　同日午後五時四十分
定休日　一日、十一日、廿一日

**博多航路**（博多行）
慶州丸　十二月廿七日　西鮮各港經由博多行
金剛山丸　十二月二十四日　北鮮各港經由博多行

**高杉回漕部**
尼ヶ崎汽船代理店
仁川海岸町（電話五九番）
群山、阪神　大東丸　十二月廿五日